Francisco Franco, veinticinco años Caudillo de España

Su caudillaje logró el generoso fruto de un fecundo cuarto de siglo

La promesa de Burgos-"llevaré la Patria a lo más alto"-se ha cumplido

SU EXCELENCIA EL JEFE DEL ESTADO

Quizás un hombre pueda definirse por sus inquietudes y promesas. Es posible...

Ahora bien, en lo que no hay lugar a dudas es en que un hombre se define y cataloga por la floración de sus inquietudes y por el cumplimiento de sus promesas. Hay un proverbio castellano —y lo traemos a cuento, ya que gente de Castilla somos— que afirma gráficamente que «obras son amores, y no buenas razones».

Y en la maraña de estas verdades anda gloriosamente prendida la figura y persona de Francisco Franco Bahamonde, Caudillo de España, Generalísimo de los Ejércitos de Tierra, Mar y Aire y Jefe del Estado desde la luminosa jornada del primero de octubre de 1936, hace ahora un cuarto de siglo.

Es que en la alta coyuntura de hace cinco lustros, cuando toda la castellana piedra burgalesa quería trocarse pavés para alzar a los vientos la entrega del Caudillo a la España amaneciente, Francisco Franco esculpía una hidalga y caballerosa promesa en la serenidad del aire de Castilla.

Sus palabras fueron terminantes, envueltas en el austero ropaje del laconismo castrense, sin paliativos ni adornos, con exactitud, firmeza y claridad:

—«Llevaré la Patria a lo más alto, o moriré en mi empeño».

Este mensaje, que estremeció a Castilla en esperanza, y que fué como una implícita y generosamente indómita consigna para todos los españoles de buena voluntad, era un signo suficiente para definir a quien le pronunció.

Unicamente la muerte podría haber cercenado, con la vida del Caudillo, el caminar de España hacia lo alto. Dios quiso conservar al hombre providencial, y por ello el caminar de España no ha conocido la ingrata caricia del freno. La promesa de Franco está cumplida; la inquietud del Jefe del Estado ha florecido...

...El tiempo, pues, se ha encargado de definir y catalogar categóricamente, sin dudas ni titubeos, al hombre que rige los destinos de España.

Esta verdad se palpa aunque no se quiera; entra por los ojos del alma, del corazón y del rostro; España ahora no es ninguna realidad oculta, ninguna promesa en germen, ningún mensaje de simple futura grandeza. España ahora es un fruto en sazón plantado en una incesante y luminosa primavera abierta a todo el mundo; España es una actualidad de grandeza, sentándose en el sitial de su más rutilante altura.

Francisco Franco le ha llevado a lo más alto. Hace veinticinco años que así lo prometió; y la promesa se ha cumplido y se sigue haciendo realidad.

Es un momento palpitante y simbólico este de la conmemoración después de veinticinco años; un instante para ver y considerar. España, en los veinticinco años que quedan para atrás, ha conocido una indudable transformación —con signo de superación— en los aspectos político, militar, económico y social. La amplia longitud y la compacta intensidad de este florecimiento español, son tan incuestionables, que hasta el más ligero gesto expositivo de realidades escapa a las limitaciones de un comentario periodístico. Sin embargo, no es preciso demostrar documentalmente esta verdad, recurriendo al dato o a la cifra, porque España entera conoce la grandeza de tal realidad, cristalizada en logros y conquistas en esas cuatro facetas claves a que acabamos de referirnos de la vida española.

España está arriba; y continúa escalando, consciente de su responsabilidad ante la Historia. Y a esta España ascensional la estamos haciendo todos los españoles de buena voluntad, bajo la voz de mando de Francisco Franco, como si se estuviesen cumpliendo las juglarescas palabras del romance de Castilla: —«Dios, qué buen vasallo, si hubiera buen señor».

«Buen señor» de hombres de España es Francisco Franco, y la página abierta, clara, vibrante y fecunda de un cuarto de siglo —de temblorosa coyuntura para el mundo entero— viene a constituir la más categórica ejecutoria de esta verdad.

Han pasado veinticinco años desde la histórica reunión de generales, junto a la ermita charra de Santiago, en Matilla de los Caños, para decidir el mando único de los Ejércitos españoles y entregárselo a Franco. Se cumplen ahora los cinco lustros de la exaltación del Caudillo a la Jefatura del Estado. Todas las inquietudes de entonces, espectantes bajo el eterno ciclo salmantino, y toda la integridad de la promesa que en los aires castellanos de Burgos se esculpiera, han granado sobreabundantemente, por la gracia de Dios, al amparo y calor de Francisco Franco Bahamonde, que es, hasta ahora, nada más y nada menos que la claridad providencial de un luminoso y ubérrimo cuarto de siglo de vida, paz y prosperidad de España.

N.º REFUNDIDO 6.357

Fundado en 1882 y 1890

EL DIARIO PALENTINO

EL DIA DE PALENCIA

TELEFONOS
1353 REDACCIÓN
1526 IMPRENTA
2006 ADMINISTRACIÓN

Depósito Legal P—2—1958

DIRECCIONES
APARTADO DE CORREOS, 17
MAYOR, 99
DIRECCIÓN Y TALLERES:

SABADO 30 SEPTIEMBRE 1961

EDICION SIETE TARDE

1'50 pts.

BURGOS SE DESBORDA EN ENTUSIASMO ANTE LA PRESENCIA DEL CAUDILLO

Más de ciento cincuenta mil personas aclaman a Franco en la histórica fecha de su exaltación a la Jefatura del Estado

El Ministro de Obras Públicas rinde al Jefe del Estado, el primer homenaje de los servicios de carreteras

Burgos, 30. — Burgos tiene todo a punto para recibir al Generalísimo Franco. La población aparece cuajada materialmente de colgaduras, banderas y gallardetes. En la Plaza del General Primo de Rivera, junto al grandioso monumento del Cid, se ha montado un grandioso y artístico arco de triunfo metálico con el victor de Franco, el escudo de Burgos y, en números romanos las cifras XXV aniversario de su exaltación a la más alta magistratura.

Aunque la mañana está francamente desapacible por una casi ininterrumpida lluvia, las calles están desbordantes de gente de todas las clases sociales. No es fácil transitar por el Espolón ni por todas las calles de alrededor. Se aguarda la llegada con expectación y grandes deseos de aplaudir.

HOMENAJE AL CAUDILLO DE LOS SERVICIOS DE CARRETERAS DE OBRAS PUBLICAS

Camino de Burgos, el Jefe del Estado se detuvo en el kilómetro 135 de la carretera de Madrid a esta capital con objeto de recibir el homenaje de los servicios de carreteras de Obras Públicas.

Consistió la ceremonia en el descubrimiento de un sencillo monumento que reproduce un miliario romano que lleva la siguiente inscripción: «Francisco Franco, Jefe del Estado español, Generalísimo de los Ejércitos nacionales en los 25 años de su feliz caudillaje, que el 30 de septiembre se detuvo para recibir el homenaje de los servicios de carreteras del Ministerio de Obras Públicas en este punto, donde se inició la obra que realizada con arreglo a la nueva técnica, fué precursora inmediata del Plan general de carreteras. Laus Deo. —1961».

El miliario está situado en una zona de aparcamiento y descanso, construida como instalación complementaria de la carretera en el citado kilómetro.

Se ofreció a S. E. una reproducción del miliario en forma de vaso, recordando la tradición de los llamados «vasos apolinares», y a doña Carmen Polo de Franco, le fué ofrecida una reproducción en plata de la imagen de la Virgen de la Fuencisla, instalada en el mismo lugar.

El Jefe del Estado y su señora, fueron recibidos por el ministro de Obras Públicas, don Jorge Vigón y su señora; el subsecretario del Departamento, señor Planas; los directores generales y el secretario general técnico del Ministerio; el presidente del Consejo de Obras Públicas y el personal de los servicios centrales y provinciales de la Dirección de Carreteras.

Asistieron a la ceremonia, invitados especialmente, los que fueron directores generales de Carreteras durante este período de 25 años de mandato del Generalísimo.

El lugar donde está instalado el miliario corresponde a la obra de mejora de trazado de la carretera general de Madrid a Irún, en el tramo comprendido en el kilómetro 193,142. La obra está prácticamente terminada, estando únicamente a falta de pavimento, que empieza en el límite de las provincias de Madrid y Segovia, donde le fué mostrada a S. E. una concentración de parte de la maquinaria de movimiento de tierras. Más adelante y a la derecha, donde está instalada la planta de fabricación de aglomerado asfáltico, se habían situado unos 40 camiones que hacen el transporte de los materiales de la obra. Al propio tiempo se exponía el nuevo material de que se está dotando a los equipos de conservación mecanizada de carreteras, tales como los de limpieza, parcheo en firmes bituminosos, reperfilado de firmes ordinarios y limpieza de nieve, así como pintura sobre el pavimento.

El Generalísimo Franco quedó complacido de la exhibición y agradeció al ministro de Obras Públicas por el homenaje que se le tributaba.—Cifra.

CLAMOROSO RECIBIMIENTO EN BURGOS

Burgos, 30.—Su Excelencia el Jefe del Estado, Generalísimo Franco, ha llegado a la una de la tarde a Burgos, que se prepara a celebrar el XXV aniversario de la Exaltación a la Jefatura del Estado del Caudillo Francisco Franco.

Más de ciento cincuenta mil personas han recibido al Caudillo en la capital castellana, con un entusiasmo desbordante, que le ha acompañado durante su paso por las calles de la ciudad, hasta su residencia del Palacio de la Isla.

A dicha hora, el Generalísimo Franco descendió de su coche, en la carretera de Valladolid, ante el puente sobre el río. Formaban allí fuerzas de la guarnición, que fueron revistadas por el Caudillo, acompañado del capitán general de la Sexta Región Militar, teniente general Marín de Bernardo y los jefes de sus Casas Militar y Civil. El público estacionado en los alrededores, hizo a Su Excelencia el Jefe del Estado constantes demostraciones de respeto y adhesión, aclamándole sin cesar.

En todos los pueblos del trayecto hasta la capital castellana se habían levantado arcos triunfales, destacando por su monumentalidad los de Aranda y Lerma; con inscripciones alusivas al XXV aniversario de la Exaltación de Franco a la Jefatura del Estado. Los vecindarios respectivos en masa, presenciaron el paso de la caravana, que lo hacía a marcha lenta, mientras aclamaban con fervor y entusiasmo al Caudillo de España.

En la burgalesa Plaza del Conde de Castro, se celebró el recibimiento oficial. Allí esperaban al Caudillo el Ayuntamiento en Corporación, bajo mazas, la Diputación Provincial, también bajo mazas y las primeras autoridades y jerarquías de Burgos.

S. E. ocupó aquí un coche descubierto y acompañado del alcalde, poco después se puso en marcha, siguiéndole la comitiva, camino del Palacio de la Isla. El Paseo del Espolón ofrecía un aspecto imponente, y pese a la inclemencia del tiempo, un público enfervorizado aclamaba incesantemente a Franco. En este momento se unió a la comitiva el Regimiento de la Guardia de S. E.

Burgos ha vibrado hoy una vez más ante la presencia de Francisco Franco a quien hace 25 años otorgó la máxima jerarquía en la gobernación del Estado español. Banderas de los colores nacionales y gallardetes adornan las calles y edificios de las mismas. En la Avenida del Generalísimo, y a la entrada del Paseo del Espolón, se han levantado artísticos arcos triunfales. En esta Avenida se han levantado once, con los escudos de todas las provincias españoles, y la entrada del Espolón, otros en los que figura el victor del Caudillo, las dos flechas y la inscripción «Caput Castellae», todo ello realizado con claveles naturales.

Desde las primeras horas de la mañana, Burgos entero ha acudido a los lugares por los cuales había de pasar S. E. el Jefe del Estado para reiterarle sus sentimientos de lealtad y adhesión. La comitiva se dirigió después por el Paseo del Espolón, y el Caudillo Franco, en pie, correspondía a las constantes aclamaciones de que era objeto.

En el Palacio de la Isla esperaban al Generalísimo Franco todos los miembros del Gobierno, representaciones de las Cortes y del Consejo del Reino, exministros, arzobispo de Burgos, doctor Pérez Platero, Mesa de las Cortes, Corporaciones municipal y provincial, Consejo Provincial del Movimiento y numerosas representaciones civiles y militares.

Fuerzas de la guarnición cubrían la carrera, y en las proximidades del Palacio de la Isla se habían situado los tunos universitarios de Burgos y los miembros del Frente de Juventudes.

S. E. el Jefe del Estado saludó a las autoridades y personalidades que habían acudido a recibirle, y mientras la esposa del Caudillo, doña Carmen Polo de Franco, que había llegado momentos antes, era cumplimentada por las señoras de las primeras autoridades, que la hicieron entrega de preciosos ramos de flores.

Minutos después, el Caudillo y su ilustre señora se retiraban a sus habitaciones del Palacio de la Isla.—

Nasser celebra consultas con sus asesores sobre la situación en Siria

No se decide a utilizar la fuerza militar

Turquía, Jordania y Persia han reconocido al nuevo gobierno sirio

Beirut, 30.—Noticias procedentes de El Cairo dan cuenta de que el presidente de la RAU, Nasser, está celebrando continuas consultas con sus asesores y consejeros más destacados después del discurso que pronunció ayer ante la multitud, en el curso del cual el jefe de Estado egipcio se mostró más comedido en sus ataques contra los sediciosos sirios.

Nasser afirmo concretamente que «él probablemente no podría aceptar la situación creada por el motín separatista»; pero que «la unidad no podía ser mantenida por medio de la fuerza militar», si es una auténtica unidad por la determinación del pueblo.

Nasser calificó el reconocimiento por parte de Jordania del nuevo Gobierno sirio como «significativa» y agregó que «el apoyo del capitalismo imperialista también indica la verdadera naturaleza del movimiento».

En Ankara, igualmente, se ha anunciado que el Gobierno turco había decidido reconocer al nuevo régimen sirio.—Efe.

TELEGRAMA DE TITO A NASSER

Trieste, 30.—El dictador yugoslavo, Tito, ha enviado un telegrama al presidente de la Republica Arabe Unida, en el que califica la revuelta siria de «golpe contrarrevolucionario de la burguesía»., según ha informado la agencia de noticias servia «Tanjun».

El presidente Tito añade en su cablegrama a Nasser que «él se ha enterado de la revuelta con profunda amargura y consternación, y afirma, asimismo, que el golpe va dirigido contra la unidad árabe y contra el esfuerzo del pueblo en aquella parte del mundo que está frente al colonialismo y el imperialismo».—Efe.

HASTA QUE SE CELEBREN ELECCIONES

Amman, 30.—«Radio Damasco» ha anunciado esta madrugada que el comando revolucionario ha autorizado al presidente del Gobierno provisional sirio, doctor Mamoun Zazbari, a que promulgue leyes hasta que se celebren las nuevas elecciones parlamentarias.—Efe.

PERSIA RECONOCE AL NUEVO GOBIERNO

Teherán, 30.—El Gobierno persa ha anunciado hoy que ha reconocido al nuevo Gobierno de Siria.

Persia rompió sus relaciones diplomáticas con la República Arabe Unida el pasado año, a raíz de los ataques personales del presidente Nasser contra el Sha por su reconocimiento «de facto» a Israel.—Efe.

Declaración de la Junta Superior de Mandos Sindicales

Felicitación al Caudillo, creador del orden social español

Madrid, 30. — La Junta Superior de Mandos Sindicales, hace pública la siguiente declaración:

«La Junta Superior de Mandos de la Organización Sindical, con ocasión de cumplirse los veinticinco años de la exaltación a la Jefatura del Estado del Generalísimo Franco, e interpretando el pensamiento unánime de los dirigentes o representantes, ha acordado felicitar muy efusivamente a Su Excelencia el Jefe del Estado, que con su fina comprensión de los grandes problemas nacionales de convivencia como estaban planteadas en aquellos históricos días de 1936, hizo posible que se edificara un sindicalismo que pasara de aquella situación de fuerzas aisladas y beligerantes, a forma constituyente del Estado, encomendándole nada menos que la asociación de los individuos y de los grupos sociales del trabajo y de la economía, la representación nacional de estos sectores, convirtiéndole así en instrumento principal del orden social.

Lo que constituyera hace un siglo el sueño de las cabezas sociales de la época —aunque algunas de ellas desviadas por errores materialistas— y fuera calificado de utopía por muchos, es hoy una realidad en la vida institucional española; la participación del pueblo en el Gobierno es directa; y la representación política es de abajo arriba, como corresponde a una verdadera democracia.

En cualquier caso, los defectos que pueda tener nuestro sindicalismo no son ya teóricos o dialécticos, sino aquellos sometidos a los errores de las personas y a la peripecia normal de las tensiones políticas, económicas o sociales. Lo importante es que el nuevo orden sindical está jurídicamente establecido y la peculiaridad de nuestro sistema político ha podido ofrecer al mundo una tercera posición democrática, la democracia social, superadora de la tensión mundial que en su ejercicio producen las democracias liberales y las democracias populares.

Un clima de libertad en nuestras deliberaciones internas, una firmeza cada día más seria y responsable para comparecer ante el poder público, son hoy evidencias indiscutibles de nuestro desarrollo y madurez sindicales. Una mayor autenticidad presta sinceridad y viveza a nuestro mando representativo, que ha culminado recientemente en la decisión de celebrar Congresos anuales.

Cuando nos disponemos a consolidar definitivamente nuestra Organización Sindical en orden a hacerla aun más eficaz, tenemos la seguridad de que el Caudillo de España va a seguir dispensándola su protección y su ayuda. Para él, por nuestra parte, el deseo ferviente de una larga vida que está al servicio incondicional de España hace un cuarto de siglo.—La Junta Superior de Mandos».—Cifra.

El obispo de La Habana llega a Madrid

MADRID. — De extraordinariamente emotivo puede considerarse el recibimiento tributado por la colonia cubana, y pueblo madrileño al señor Obispo de La Habana, Monseñor Boza Mas-Vival, expulsado por Fidel Castro.—(Foto Europa Press)

Expulsados por Fidel Castro

Madrid.—Cuarenta y dos sacerdotes de distintas Ordenes, entre los que se encuentran veintitrés cubanos, nueve canadienses, un chino y de otras nacionalidades, han llegado a Madrid después de desembarcar en el puerto de La Coruña. En la Estación del Norte fueron recibidos por el Nuncio de S. S., Monseñor Antoniutti.—(Foto Europa Press)

M.C.D.2022

PALENCIA AL DIA

Con la misma tónica

Con la misma tónica lluviosa con que empezó, finalizó el mes de septiembre. «Genio y figura...», dice el refrán; y ningún mes más consecuente con su nacimiento que este que acabamos de despedir.

¿Se acuerdan cómo inició su reinado? Con una festividad de San Antolín aguada en su primera mitad, que ya puso negros presagios sobre nuestras ferias. Después, cierto es que rectificó, y se deslizo soleado, con algunas buenas chaparradas el 10 y el 11, que, contra todos los pronósticos, nada influyeron para hacerle perder su vitola veraniega. Y, ahora, este cierre final a los acordes debussianos de la lluvia, viene a cerrar el ciclo pluvial que, como decimos, tuvo sólo tres puntos donde apoyarse: al empezar, a la mitad y al finalizar el mes.

Más vale así, que entre amagos tormentosos, y algunas descargas diluviales, nos dejase disfrutar las dilatadas pausas soleadas, acreditativas del buen verano hecho.

Pero este cierre en gris, ha aguado bastante la brillantez que debía presidir la celebración del Campeonato Nacional de clubs de segunda categoría, que dieron comienzo el sábado en nuestra capital.

Muchos y calificados atletas, pertenecientes a los equipos del Universitario, de Barcelona; el Juventus y el Guecho, de Vizcaya; el Atlético Coruñés; el Celta de Vigo y el Alcázar, de Zamora, hasta Palencia se llegaron, con el ánimo mejor dispuesto de lograr para sí y para sus equipos representativos los máximos trofeos deportivos.

Pero el tiempo se ha mostrado poco amable, y la competición, iniciada en la tarde del sábado, se desarrolló en un ambiente destemplado, que restó lucimiento a las diversas pruebas máxime cuando ellas, por culpa de este mal cariz atmosférico, resultaron mermadas de público, que ya sabemos es en toda competición uno de los elementos básicos de su espectacularidad y de su interés.

Esperemos que la llegada de octubre venga con otro ceño, contrario al de su antecesor en el calendario, y se abra y se cierre soleado, para que el otoño nos vaya resultando benigno, y para que esta competición atlética nacional, tenga el marco dorado de la jornada dominical que le haga ganar esplendor.

Palencia ha sido hoy puente de muchas expediciones; principalmente juveniles, llegadas del Noroeste de España.

Con motivo del XXV aniversario de la exaltación de Franco a la Jefatura del Estado, la Organización Juvenil estará presente en Burgos con muchos cientos de afiliados. Y estos muchachos, procedentes de las cuatro provincias gallegas y de Asturias, Santander y León, entre otras, a Palencia llegaron en esta fecha, viajeros de autocares y coches, y huéspedes breves de la ciudad fueron, durante esas horas que mediaron entre su llegada y su nueva partida hacia Burgos, donde el domingo asistirán a los actos conmemorativos y exaltativos organizados con dicho motivo.

POMPAS FUNEBRES
Hontiyuelo
CASA FUNDADA EN EL AÑO 1830
Mayor, 184-186. Tfnos. 1707, 1583, 1856, 3060.—PALENCIA

ELECTRA POPULAR VALLISOLETANA
AVISO
Mañana domingo de 9 a 12 horas se cortará servicio de energía eléctrica a las calles de:
Cardenal Cisneros, Julián Diez, Guzmán el Bueno, Paz, Balmes, Santiago, Cid, Segundo y Tercer Barrio, Carretera Santander y Grupo Francisco Franco.

Parrilla de Fiestas
GRAN VIA
Presenta hoy a las 11'45 noche, las máximas atracciones
HERMANOS LOS CARTUJANOS
PILARIN CRESPO
CARI DEL RIO
OLGUITA DE LIS
ROSITA AGUILAR
Domingo 7'30, primer baile de otoño
GRAN ORQUESTA

Celebra sesión la Permanente Municipal

239.000 pesetas concede la Comisión Provincial de Servicios Técnicos, para diferentes obras

El viernes, a las ocho y media de la noche, se reunió en sesión ordinaria (segunda convocatoria), la Comisión Permanente del Ayuntamiento. Presidió el alcalde, don Juan Mena de la Cruz, asistiendo los concejales señores Melendro González, Abad Martín y Granja Iglesias, así como el secretario e interventor señores Urgellés de las Heras y Mateo Martín.

Se aprobó una relación de facturas por 244.321'63 pesetas y tres nóminas de personal por 16.050 pesetas.

OBRAS. — Concedióronse licencias para ejecutar obras a varios peticionarios.

A Electra Popular Vallisoletana se le autoriza el desmonte de línea aérea y el tendido subterráneo de la misma en una calle del grupo Francisco Franco; y otro tendido subterráneo de una línea que llegará hasta la Plaza de Cervantes. En ambos casos, las obras correrán a su cargo así como la reposición del pavimento, se realizarán dentro de los plazos determinados, y dicha entidad constituirá una fianza para responder a dicha reposición del pavimento, con cargo esta fianza a la cuenta que tiene en el Ayuntamiento, debiendo abonar los arbitrios correspondientes y el canon de 100 pesetas.

ANUNCIOS. — Se autoriza a don Joaquín de Pablo la instalación de un anuncio. Igualmente se autoriza la colocación de otro anuncio a don Antonio Hernández Romojaro.

ACOMETIDAS. — Se autoriza a don Jesús Comas y don Ramón Onandía la acometida de aguas y alcantarillado a la red general.

Igualmente se autoriza a don Mariano de Vena Ponga y a don Félix Alvarez Antolín para efectuar acometidas al colector general.

Se autoriza a Natalio de Fuentes, S. A., una acometida de aguas potables y otra al colector de un edificio sito en la calle San Marcos.

CEMENTERIO. — Se concedieron perpetuidades de sepulturas a doña Emeteria Román, doña Asunción Cañas, doña Felisa y doña Eugenia Barcenilla, don Felipe Bregón, don Victoriano Martín y doña Elvira Medina.

PLUS VALIA. — Se aprobaron los expedientes de don Santiago Conde, don Abilio Martínez, don Isaac Ibáñez, don Marcelino Gil, don Adolfo Pierrat, don Cayetano Gallardo, doña Josefa Trigueros, don José Retuerto, don Ramón Pérez y doña María de la Concepción Pajares.

CULTURA. — Conocida propuesta del concejal delegado de Enseñanza y Cultura, sobre limpieza de escuelas nacionales en esta capital, se aprueba.

Otra propuesta del mismo concejal con relación a los beneficiarios de becas municipales en el pasado curso 1960-61, y normas para convocatoria de las becas creadas para el próximo curso 1961-62, se aprueba.

Se da cuenta del atento saluda de la regente de la Escuela Graduada aneja del Magisterio expresando su gratitud al alcalde y corporación, en nombre de dicho centro, por el premio de mil pesetas recibido para material escolar.

OBRAS MUNICIPALES. — Queda enterada la corporación de los siguientes proyectos de obras municipales presentados por el arquitecto municipal y que se aprueban: Abastecimiento de aguas potables en Eras de Santa Marina (sector correspondiente a la nueva Escuela del Magisterio), por un importe de 271.000 pesetas; abastecimiento de aguas de la Plaza de Cervantes, por importe de 319.000 pesetas; de alcantarillado de Eras de Santa Marina (sector de la nueva Escuela del Magisterio), de 227.000 pesetas y de alcantarillado de la Plaza de Cervantes, importante 228.000 pesetas.

ACTA DE RECEPCION. — Dada cuenta del acta de recepción provisional de las obras de alumbrado del tramo D. de la Avenida de Valladolid (desde la Plaza de los Maristas y Plaza de Héroes del Alcázar), se aprueba.

PERSONAL. — Conocida instancia de don Julio García Nistal, auxiliar administrativo del matadero municipal, instando se le clasifique como oficial de primera por cuanto hace los servicios correspondientes a esta categoría, se lamenta no poder acceder a este cambio de categoría por no existir vacante de dicho empleo en la plantilla; acordándose abonar al interesado la diferencia de sueldo correspondiente entre una y otra categoría laboral, mientras desempeñe el cometido superior asignado.

Visto escrito de don Juan Romero Macías, don Julián Martín, don Julio Ruiz, don Cecilio Reguera y don Porfirio Vaquero, inspectores de Sanidad, solicitando la concesión de una gratificación al igual que a los demás empleados municipales, se lamenta no poder acceder a ello, por no estar dichos solicitantes, por sus especiales condiciones laborales, incluidos en el acuerdo municipal existente para la concesión de la citada gratificación; y crearse, de conceder la misma, un precedente. De este acuerdo de la Permamente, se abstiene el concejal señor Melendro González.

Se concedieron varios anticipos a empleados y obreros municipales.

Dado cuenta del escrito del jefe de negociado de Rentas y Exacciones, proponiendo un premio de 3.407'08 pesetas, que es el cinco por ciento sobre las 68.141'60 pesetas recaudadas por ocultaciones y defraudaciones por dicho negociado en el primer semestre del año actual, conforme a la relación que se adjunta, se accede a ello.

RENTAS. — Visto escrito de don Félix Pedrosa Díez, instando la elevación de la cuantía de los alquileres de los locales destinados a escuelas nacionales en el barrio de Santa Ana, se acuerda estudiar la petición, para mejorar dichos alquileres en la forma correspondiente, tras verificar el cómputo de impuestos y subidas reglamentariamente autorizadas.

RECLAMACIONES. — Se resuelve con arreglo al informe de Intervención, una reclamación elevada por doña Marcelina de la Vega Salvador, sobre plus valía.

Pasa a informe de la Comisión de Obras una reclamación formulada por don Rufino Rodríguez.

Se accede a la reclamación formulada por don Natalio Alonso sobre invalidación del acta levantada por la declaración de valores de la pompa fúnebre.

La Cooperativa de Agentes Comerciales, reclama contra el arbitrio de aguas potables, acordándose proponer a la misma la adopción de uno de estos tres sistemas, para la verificación y tarifación correspondiente, propuestos por Intervención.

1) Aceptar la evaluación municipal de las pérdidas de agua.

2) Colocar el contador general de entrada que registre antes de llegar a las viviendas el volumen de agua suministrada.

3) Sustituir el actual sistema de distribución por otro más adecuado que merezca la aprobación del técnico municipal.

Don Luis y don Mariano Calderón reclaman contra el padrón de solares sin edificar, acordándose practicar las oportunas modificaciones a su favor, con efectos del año 1961.

SERVICIOS TECNICOS. — Se conocen escritos del Excmo. Sr. Gobernador Civil, por los que se notifica que la Comisión Provincial de Servicios Técnicos, ha concedido al Ayuntamiento de Palencia las siguientes subvenciones:

87.000 pesetas para arreglo del ensanche del kilómetro 12, de la carretera nacional 611 de Palencia a Santander; 23.000, para la limpeza de las cunetas del kilómetro 1 al 6 de la carretera local de Palencia a Ampudia; 31.000, para la limpieza de cunetas del kilómetro 1 al 7, en la carretera de Villamuriel de Cerrato; y 98.000 para obras varias que realice el Ayuntamiento, debiéndose invertir en jornales de obreros vecinos de esta localidad.

POLICIA. — Conocida comunicación de la Jefatura de la Policía Municipal en la que se pone de relieve el servicio prestado por la misma en la plaza de abastos de esta capital en la noche del día de ayer tras las consignas personales de la Alcaldía en cuya virtud, y tras laboriosa vigilancia se pudo dar con el sustractor de cantidades en numerario existentes en el puesto (cuya titularidad corresponde a don Cándido Pérez González) que resultó ser el empleado municipal, afecto al servicio nocturno de dicho mercado de abastos, Benito Massa Morrondo que ya anteriormente fué objeto de expediente disciplinario. La Comisión Permanente condena tan lamentable proceder de Benito Massa, al tiempo que, ratificando acuerdo de la Alcaldía Presidencia por el que se ordena incoar el consiguiente expediente corrector y suspensión preventiva, se felicite a dicha Jefatura y cabo del mismo servicio don José María Rueda por tan elogiable actuación en defensa de los intereses así públicos como privados y sin perjuicio de las demás acciones procedentes al respecto, felicitación que alcanza por su colaboración, al propio industrial interesado, D. Cándido Pérez González.

Sin más asuntos que tratar, se levantó la sesión a las diez de la noche.

Hermandad de Alféreces Provisionales de Palencia

Celebrándose el próximo día 3 de octubre en Burgos el XXV aniversario de la primera promoción de Alféreces Provisionales, con la inauguración de un monolito que perpetuará tan señalada e histórica fecha, la Hermandad Provincial de Burgos ha organizado una serie de actos a los cuales ha sido invitada esta provincia.

Aquellos compañeros que tengan interés en asistir a referidos actos, deberán con la máxima urgencia comunicarlo en nuestro Hogar (Mayor Principal, 4), al compañero Eugenio Sánchez Palencia, quien está encargado de recoger las inscripciones, para en caso de haber número suficiente contratar el vehículo preciso para el traslado, cuyo importe se indicará a cada uno de completarse algún vehículo, ya que ha de variar según la capacidad del coche a utilizar. — **La Junta Provincial.**

José M.ª Martínez Segarra
Ex cirujano jefe del Servicio de Urología del Hospital Civil de Bilbao (por oposición)
Urólogo de la Cruz Roja
Enfermedades médicas y quirúrgicas del riñón y vías urinarias
Avenida del Generalísimo, número, 5
VALLADOLID

Los miembros de la O. J. E. salieron para Burgos

A primeras horas de la tarde, salió para Burgos la expedición de miembros de la Organización Juvenil Española de la Delegación de Juventudes, compuesta por 225 afiliados, que representarán a la juventud palentina en los actos organizados con motivo del XXV aniversario de la Exaltación del Caudillo a la Jefatura del Estado.

Anoche desfilaron por nuestra Capital estos chicos que alegraron el ambiente con sus canciones e impecable uniformidad.

Previamente, y en el Campo de la Juventud, el Sub-Jefe Provincial del Movimiento, acompañado del Delegado Provincial de Juventudes, pasó revista a las dos centurias que se encontraban formadas con sus guiones respectivos.

academia SAN LUIS
SECRETARIADO OFICIAL FEMENINO Y MASCULINO
PRIMER CURSO:
Gramática. Aritmética. Geografía. Inglés o Francés. Taquigrafía. Mecanografía
SEGUNDO CURSO:
Gramática. Aritmética Mercantil. Historia. Francés o Inglés. Taquigrafía. Mecanografía
TERCER CURSO:
Gramática. Historia del Arte y de la Cultura. Francés o Inglés. Contabilidad. Taquigrafía y Mecanografía
EXAMENES EN MADRID:
Facilitamos apuntes gratuitos. Los Bachilleres tienen convalidadas muchas asignaturas. Preparación completa incluyendo prácticas en

Por primera vez en Palencia
Seis negociados en marcha:
PERSONAL
CORRESPONDENCIA
CONTABILIDAD
COMPRAS Y ALMACEN
VENTAS Y PUBLICIDAD
DIRECCION
Máquinas de escribir
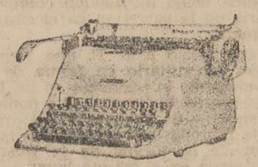
Sumadoras

Calculadoras
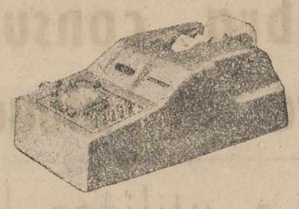
Archivadores y ficheros
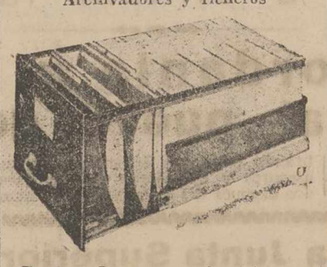
Destacada como ejemplar en la Asamblea Internacional de Congregaciones Marianas de Roma 1950, y en las Asambleas Regionales de Salamanca 1956 y Santander 1957.
Está abierta la matrícula
academia SAN LUIS

Cuatro Cantones

Las escuelas marchan

Vuelve a su normalidad el panorama de la docencia primaria en la provincia. Tras los movimientos lógicos consecuencia del último concurso de traslados, han vuelto a sus escuelas interinas aquellos maestros y maestras cuyas escuelas continuaron sin ser cubiertas en propiedad; otras han sido adjudicadas también en este mismo régimen de interinidad, y de nuevo se convocan nuevas adjudicaciones.

Siempre suele costar algún tiempo —no mucho— el ir poniendo en normalidad las escuelas al comenzar un nuevo curso. Hay un ajetreo tremendo en la Delegación del Ministerio de Educación, y una actividad francamente extraordinaria; pero merced a que en este mismo organismo oficial palentino no se regatean esfuerzos, la normalidad del funcionamiento de las escuelas se plantea en seguida.

He aquí el ejemplo; hace un par de semanas que ha comenzado el curso 1961-62, y ya no hay ni una escuela que no tenga adjudicado su maestro o maestra, en propiedad definitiva, en propiedad provisional, como interinos o como sustitutos.

Son los esfuerzos lógicos del comienzo de curso, que se ven magníficamente pagados, con la satisfacción de ver que un capítulo tan interesante y trascendental como es la enseñanza primaria, ha quedado perfectamente abordado y atendido.

Vestigios de aceras

Conductor: Oiga, amigo. Vaya usted por la acera.

Transeunte: ¿Por la acera?

Conductor: Natural. Por la acera. Que es, por donde deben ir los que van andando.

Transeunte: Y eso de la acera ¿qué es?

Conductor: Lo que hay al lado de la calle y pegando a las casas.

Transeunte: Pero eso no lo dirá usted refiriéndose a la Avenida de Manuel Rivera.

Aquí terminó el primer acto y único de esta obra entre dos actores..

Ambos tenían razón.

Mucho «meterse» con los que van en moto, que si corren, que si no corren; más todavía con los transeuntes que no saben andar por las calles y olvidan las aceras. Pero los que tienen que caminar por la Avenida de Manuel Rivera, se encuentran en un dilema.

Marchando hacia el Salón, la mano derecha es una laguna, consecuencia lógica de las lluvias actuales y por la mano izquierda existen unos vestigios, que bien pudieran ser restos de aceras o de excavaciones arqueológicas en busca de tumbas etruscas. Tan mal está esta espléndida Avenida, tan huérfana de aceras, que existe una ineludible necesidad de circular por la calzada, con los consiguientes saltos y sustos, dado el gran tráfico existente y la querencia de los conductores a confundir este trayecto con el autodromo de Monza.

De paso, no estaría mal que, ya que comienza el curso escolar, se renovara o repintara el indicador de proximidad de Escuela. No es que los de los camiones hagan mucho caso, pero al menos estaría bonito.

Usted había soñado ver y escuchar a...
LOS 5 LATINOS
LA ATRACCION MAS FAMOSA DEL MUNDO
...su sueño será realidad muy pronto

El Prelado palentino inauguró oficialmente el curso en el Seminario de San José

Pronunció el discurso tradicional, el profesor Ruiz San Martín

Ha sido abierto oficialmente el curso académico 1961-62 en el Seminario Diocesano de San José, de Palencia.

A las diez y media de esta mañana, en la capilla del Seminario fué celebrada la Misa del Espíritu Santo; ofició el M. I. y Rvdo. Sr. Rector, don Isaac de la Torre. Asistió el Prelado doctor don José Souto Vizoso, que ocupaba su habitual sitial; le acompañaba el M. I. y Rvdo. señor don Eduardo Izquierdo, secretario canciller del Obispado. La presidencia civil estaba ocupada por el Alcalde de Palencia y Presidente de la Audiencia señores don Juan Mena de la Cruz y don Benedicto Sánchez Fuentes.

El Claustro de profesores del Seminario ocupaba lugar preferente, como de costumbre. La capilla se hallaba abarrotada de seminaristas, así como numerosos sacerdotes de la capital y de la diócesis.

Finalizada la Santa Misa, el Claustro de profesores del Seminario hizo la tradicional profesión de fe, ante el doctor Souto Vizoso.

Terminado el acto religioso en la capilla, se inició, en el aula magna, el acto académico inaugural. Presidió el Prelado, acompañado por los señores Mena de la Cruz, Sánchez Fuentes y Pelay, así como por el Rector y vicerrector del Seminario, Sres. De la Torre y Blanco. El profesorado del Seminario ocupaba lugar preferente, así como las representaciones del Clero secular de la capital.

El discurso inaugural estuvo a cargo del profesor del Seminario, M. Reverendo señor don Ignacio Ruiz San Martín, que disertó en torno al tema «Educación para la libertad». Un documentado estudio pedagógico a la luz de la doctrina de la Iglesia; su intervención, brillante y clara, precisa e inteligentemente orientada, fué rubricada con nutridos aplausos de la concurrencia, que abarrotaba prácticamente el aula magna.

Terminado el discurso del señor Ruiz San Martín, el vicerrector del Seminario Rvdo. señor don Sinforiano Blanco, dió lectura a la memoria académica del curso 1960-61.

Finalmente el doctor Souto Vizoso, dió por inaugurado oficialmente el Curso 1961-62 en el Seminario Diocesano de Palencia.

VIDA RELIGIOSA

CULTOS EN SAN PABLO

FESTIVIDAD DEL SANTISIMO ROSARIO.—Los cultos en honor de la Santísima Virgen comenzarán a las siete de la mañana con el Rosario de Aurora. Seguidamente Misa de Comunión.

A las 10'30 Misa conventual cantada.

Los cultos vespertinos comenzarán a las 6, con misa. A continuación Exposición Mayor, Santo Rosario, Novena y sermón. E inmediatamente saldrá la procesión con la Santísima Virgen del Rosario.

Las misas, como todos los domingos, a excepción de la «vespertina», que excepcionalmente será a las 6.

NOTA. — Visitando la iglesia de San Pablo desde el mediodía del sábado hasta las doce de la noche del domingo, y rezando seis padrenuestros y Avemarías, confesando y comulgando se puede lucrar Indulgencia Plenaria.

SANTUARIO DEL CARMEN (PP. Carmelitas Descalzos)

Mañana dará comienzo en este Santuario el solemne triduo misional en honor de Santa Teresita, patrona de las Misiones.

Por la mañana, a las nueve y media, función eucarística con sermón e himno final a la Santa. Predicará los tres días el R. P. Balbino del Carmelo.

A partir de mañana, el rosario y fiestas religiosas de la tarde, serán a las siete y media en lugar de las ocho como se venía haciendo.

ADORACION NOCTURNA ESPAÑOLA Sección de Palencia

La noche del 2 al 3 del presente mes de octubre, celebrará en la iglesia de San Francisco su Vigilia mensual ordinaria, el turno segundo de esta Sección.

DIARIO DE AVISOS

FARMACIAS DE GUARDIA.—Durante la semana están de guardia las siguientes:

ZONA NORTE: La de don Mariano Atienza, (Mayor, núm. 45).

ZONA SUR: La de don Alejandro Font de Bedoya, (Mayor, 258).

Independiente de éstas, permanecerá de guardia permanente durante toda la semana, la farmacia de don Anastasio Arenal, (Paseo del Otero, 19).

REGISTRO CIVIL

NACIMIENTOS.—Ana Isabel Andrés de la Fuente, de Pablo y Germana, Costa Rica, 13; Rosa María Laso Gómez, de Leovigildo y Sebastiana, Albacete, 7.

MATRIMONIOS. — Félix Escaño Bodero, de Palencia, con Constancia Díez Herrezuelo, de Villaumbrales; Julián Alonso Usano, de Palencia, con Casilda Olea Vicario, de Palencia; Antonio Camargo Gómez, de Fuentes de Valdepero, con Maura Soto Bergaño, de Husillos; Julio Arconada Calonge, de Carrión de los Condes, con Esperanza González Herrero, de Villota del Duque; Ignacio Carrasco Balbás, de Torremormojón, con María Angeles Asenjo Aguado, de Pedraza de Campos; Eusebio Calvo Rodríguez, de Santoyo, con María Aguilar Poras, de Santillana de Campos.

CUPON PRO CIEGOS

Lista de los números premiados del «Cupón Pro Ciegos», correspondiente al sorteo celebrado el día 29 de septiembre de 1961.

Premiado con 250 pesetas, número 202. Premiados con 25 pesetas, todos los números terminados en 02.

Rincón Sameño

PINTURA

En uno de los frecuentes viajes de Churchill a París, después de comer con el entonces presidente Auriol, ambos estadistas charlaban de pintura.

—¿Sigue siendo este arte su pasatiempo?, preguntó Auriol.

—Siempre —repuso Churchill.

—¿Y pinta usted también retratos?

—Los pintaba, querido amigo; pero he desistido. Pintar retratos me ha costado perder la amistad de algunas mujeres.

CAPITULO NECESARIO

Dos viejos actores se encuentran por la calle.

—¿Qué haces ahora?

—Escribo mis memorias.

—Y has llegado ya a aquel día de hace dos años en que te presté tres mil pesetas, que no me has devuelto aún?

ADIVINANZA

Con mi PRIMA-TERCERA por vara
en PRIMA-SEGUNDA o andando,
la TODO, que el mundo depara,
yo voy despreciando.

Solución a la Adivinanza de nuestro número anterior: SOPERA

CRUCIGRAMA

Número 622:

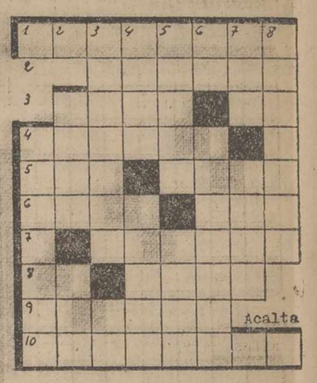

Horizontales: 1: Familiarmente: sujetos desmañados. 2: Especie de brezo. 3: (al revés) Mentecato. Símbolo del aluminio. 4: (al revés) De color moreno. 5: Cabeza de ganado. Apellido de un notable escritor noruego. 6: Da o dame, aca. Del verbo ser. 7: Obstáculos, impedimentos. 8: Adverbio. Grito de los musulmanes pidiendo cuartel. 9: (al revés) Desafiaré. 10: Que produce seda.

Verticales: 1: Villa de la provincia de La Coruña. 2: Avizora. Recc. 3: Variedad del albaricoque. Voz de mando. 4: Carril. Hunde. 5: Villa de la provincia de Vizcaya. (al revés) Sollocé. 6: Nombre de letra. Masticaré. 7: Onda. Lo hacen en este periódico. 8: Sazonalas con cierta substancia.

Sol. al Crucigrama número 621:

Horizontales: 1: Marrueco. 2: Aullar. 3: Cine. eD. 4: Recama. 5: Ale. Alón. 6: Raja. Ira. 7: Aiazan. 8: Di. Amara. 9: Apenar. 10: Demonios.

Verticales: 1: Raridad. 2: Celia. ipE. 3: Raiceja. cM. 4: Runa. Alano. 5: Ulema. Amán. 6: El Alizari. 7: Cae. Orar. 8: Ordenan.

Dietario

Domingo 1 de Octubre de 1961

XIX de Pentecostés

SANTORAL. — Santos: Remigio, obispo; Severo, presbítero; Bavón, confesor; Piatón, presbítero; Prisco, Crescente; Evagrio, Aretas, Verísimos, Máxima, Julia, Domnino, mártires. (Misa: Del Domingo XIX de Pentecostés. Color: Verde).

REFRAN: La viña del cerro, cávanla ciento, vendímiala un perro.

EL TIEMPO EN PALENCIA

Barómetro: A las 18 horas de ayer, 698'7; a las ocho horas de hoy, 701'1. — Temperaturas: Máxima de ayer, 17'2; mínima de hoy, 11'0. — Dirección del viento: A las 18 horas de ayer, W; a las ocho horas de hoy, SW. — Lluvia, 0'4. — Humedad relativa media, 79 por ciento.

ARTICULOS DE ESCRITORIO EN I. G. DIARIO-DIA

EFEMERIDES. — 1470: Nace en Dueñas doña Isabel, hija de los Reyes Católicos y Reina de Portugal, casada en 1490 con el príncipe lusitano don Alfonso, y, viuda a los pocos meses, volvió a casarse en 1497, en segundas nupcias con el rey don Manuel, primo de su primer marido. — 331: a. J. C. Batalla de Arbelas. — 672: Muere Recesvinto. — 1578: Muere don Juan de Austria. —1648: Muere Corneille. — 1787: Comienzan las enseñanzas en el Real Colegio de Cirugía de San Carlos, en Madrid. — 1936: Franco es proclamado Jefe de Estado. — 1946: Veredicto del Tribunal Internacional de Nuremberg.

Parrilla de Fiestas
GRAN VIA
MAÑANA INAUGURACION TEMPORADA DE OTOÑO
7'30 tarde gran baile
MAGNIFICA ORQUESTA

Doctor Angel Casas
MEDICINA INTERNA
Mayor, 3 — Tel. 1948 — Consulta de 11 a 1

Banco Español de Crédito
Domicilio Social: Alcalá, 14. MADRID
Capital desembolsado y reservas: 2.594.469.816'97
500 Dependencias en España y Africa

SUCURSAL EN PALENCIA:
Don Sancho, núm. 10. (Frente a la Diputación)
Atiende especialmente a los AGRICULTORES, pagando LIBRE DE GASTOS, los contratos negociables del SERVICIO NACIONAL DEL TRIGO
LIBRETAS DE AHORRO
Sucursales en la Provincia: Aguilar de Campoo, Saldaña y Villada
Aprobado por la Dirección General de Banca y Bolsa, el 19 de julio de 1961, con el número 3665

CINE REY DON SANCHO
SENSACIONAL ESTRENO: 5, -- 7'45 y 10'45
"EL ULTIMO VIKINGO"
La pantalla se estremece... al dar paso a la más grande historia de la piratería universal...! ¡Desenfrenadas luchas! ¡Constantes inquietudes...! ¡Abordajes...! ¡Asaltos...! ¡Saqueo...! ¡¡Toda la salvaje violencia propia de un pueblo primitivo que nació para la guerra y luchó para vencer...!!
(Autorizada menores)

A los 25 años del milagro llamado Franco

Por LUIS DE GALINSOGA

Eran las once de la mañana del dia 12 de septiembre de 1936. Si el periodista ha de cumplir su función genuina de agente directo e inmediato de la Historia, no debe desaprovechar la precisión de detalles para que la Historia se integre y se forme con rigurosa escrupulosidad. Por eso, yo periodista, ni más ni menos, puntualizo. Eran, repito, las once de la mañana del 12 de septiembre de 1936.

En un pequeño barracón de madera —sus dimensiones exactas: 4 por 8 metros— habilitado como oficina de Información, en el aerodromo de San Fernando cercano a Salamanca, se reunieron a tal fin y tal hora los generales Cabanellas, Queipo de Llano, Orgaz, Gil Yuste, Franco, Mola, Saliquet, Dávila y Kindelán y los coroneles de Estado Mayor Montaner y Moreno Calderón.

Objeto de la reunión: promover el nombramiento del mando único de los Ejércitos Nacionales, necesidad sentida con vehemencia por muchos, pero acaso por nadie tan bien interpretada como por el general Kindelán a quien se debe la conservación y memoria de los detalles inolvidables de aquella reunión.

El propio Kindelán, que ha dedicado a este tema histórico muchos y autorizados estudios, advierte que tuvo que apelar para vencer la resistencia que Franco ponia a sus propósitos, a redactar éstos por escrito y añade con testimonio irrecusable, que fué el general Mola quien más ardientemente patrocinó la candidatura de Franco, lo que da especial relieve a las palabras, también históricas siguientes del propio general Mola: «Pues yo creo tan interesante el mando único que si antes de ocho días no se ha nombrado Generalísimo yo no sigo sino que diré, ahí queda eso, y me marcharé».

Accedió al fin el General Franco, según cuenta Kindelán en sus relatos, a que la reunión se celebrase y ésta empezó por la mañana, a la hora citada, sin que se llegara a un acuerdo. Suspendidas, en efecto, las conversaciones a la hora del almuerzo para comer en la finca de don Antonio Pérez Tabernero, próxima al aerodromo de referencia, se reunieron por la tarde con la ausencia del General Franco.

ACUERDO DE LA JUNTA DE DEFENSA

Al fin se tomó el acuerdo, por los generales citados, de nombrar a Franco no solamente Generalísimo de los

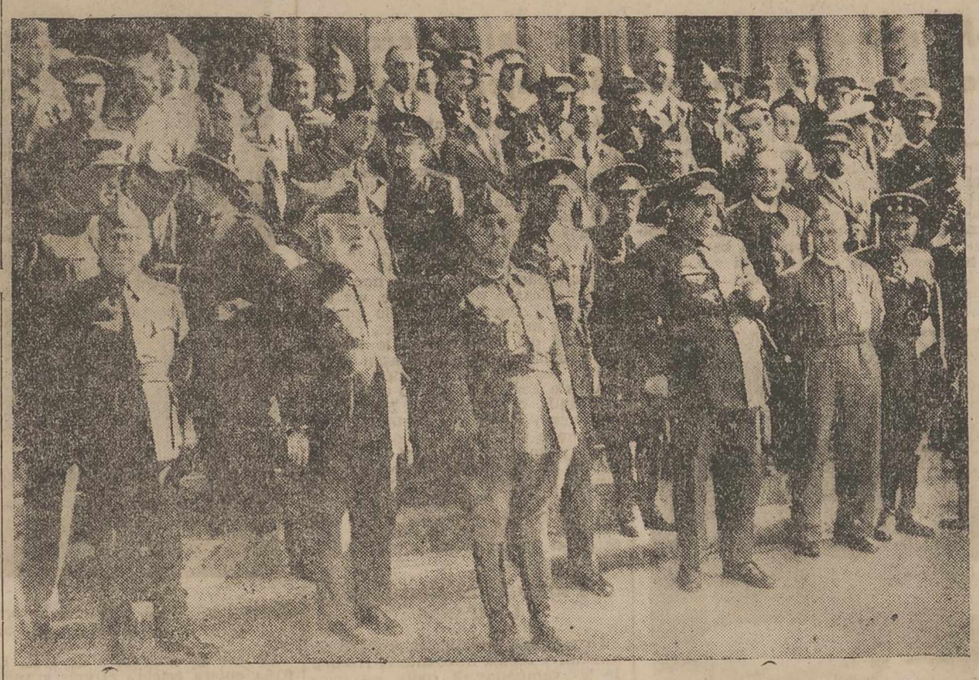

1 de Octubre de 1936: Franco es Caudillo de España. En la fotografía aparece junto al General Cabanellas, después de la transmisión de Poderes, con otros jefes de la Junta de Defensa Nacional

Ejércitos, sino Jefe del Estado, con objeto de reunir en una mano todas las riendas del Gobierno de la nación.

Las necesidades de la guerra, que en aquellos momentos era incipiente, pero que ya se barruntaba larga, compleja y cruenta eran en aquellos días angustiosas. Todos los frentes de combate se hallaban en plena actividad y todos los recursos, pobres y miseros recursos del Ejército nacional, tenían que ser manejados con escrupulosa y cicatera administración para ahorrar vidas y para ahorrar dinero, que de todo andaban escasas y precarias las tropas de Franco, tan sólo ricas y exuberantes de ardor patriótico y de fe en los destinos imprescriptibles de la Patria.

Pero entre tantas preocupaciones y apremios, había un anhelo sobresaliente. Un anhelo que, más que un objetivo militar, constituía en aquellas fechas un imperativo de honor para los españoles que combatían bajo el guión del General Franco. El Alcazar resistía con sus bravos e inmortales defensores los combates feroces de sus sitiadores. Estaba llegando a sus últimos instantes y a sus postreros recursos la defensa heroica y legendaria. Era natural que los ánimos de Franco y de los generales reunidos en el barracón del aerodromo de San Fernando se hallasen obsesionados por la idea fija de libertar la cuna gloriosa de la Infantería española.

Esta es la razón de que aquel acuerdo del 12 de septiembre en la chabola del campo charro, no se hiciera público inmediatamente, sino que fuera objeto de nuevas conversaciones, en las que ya no vuelve a intervenir Franco, como no había intervenido en el acuerdo inicial, sino los generales a que hemos hecho referencia.

Precisamos también este dato porque es de singular importancia para la Historia y en él insiste mucho el general Kindelán en su referencia. A saber: Franco se había resistido a su nombramiento en términos que llegaron en algunos instantes a desalentar al propio general Kindelán autor de la iniciativa. Habían de transcurrir pues varios días para que llegase el 29 de septiembre, fecha siguiente al de la liberación del Alcázar toledano.

Y en ese día la conferencia de dichos generales, ultima los detalles del nombramiento de Franco como Generalísimo de los Ejércitos y Jefe del Estado, empujados todos los reunidos a la unanimidad por el hálito de encendido patriotismo que emanaba de la victoria histórica del Alcazar sobre sus sitiadores. El propio general Kindelán al hablar de aquellas reuniones, dice que: «en ellas brilló el oro más puro del patriotismo y desinterés por parte de todos».

FRANCO, GENERALISIMO Y JEFE DEL ESTADO

Ultimado el acuerdo, inmediatamente se publicó el Decreto de la Junta de Defensa Nacional, que lleva el número 32 de los dictados por aquel alto organismo, rector de la vida nacional desde el 18 de julio de 1936. Según dicho Decreto, Francisco Franco Bahamonde queda ungido con la máxima magistratura del Estado y del Ejército. Y dato singular, que también habrá que aportar para la Historia del Movimiento y del propio Franco. De todos los reunidos en el barracón del campo salmantino el circunstante más joven era Francisco Franco.

Ya empezaba para la Historia, que no para su propio designio eterno, el dedo de Dios a trazar el destino de Franco. Porque esa misma circunstancia de edad precoz había sido invariablemente aneja a la vida militar de Franco. Pero acaso el destino, o mejor dicho, la Providencia, hizo que la unción de Franco como Jefe de la nación española se efectuase calientes aun las emociones de la victoria en que el Alcázar toledano se complacia al ser libertado de su histórico y trágico cerco. No se olvide que Franco perteneció, desde su comienzo de la carrera militar, a la Infantería española, y que fué en el Alcazar de Toledo precisamente donde se formó su conciencia castrense y donde se modelaron las virtudes incontrastables de su temple español.

ACIERTO PROFETICO DE LA DESIGNACION

Al cabo de un cuarto de siglo conviene recordar estos detalles y aprovecharlos para enaltecer, como se merecen, los acjertos proféticos de aquella reunión de los generales de la Junta de Defensa al elegir a Franco unánimemente para el caudillaje de España. Yo creo, en efecto, que está por realizar todavía, y no debe tardarse ya en hacerlo, el homenaje a los generales reunidos en la chabola del aerodromo de San Fernando salmantino por su feliz videncia en el acuerdo de nombrar a Franco, y no a otro general, Jefe del Estado español. No son necesarios a estas alturas mayores encarecimientos porque un cuarto de siglo de Historia podría estar demostrando con la fuerza de un axioma, las venturosas realidades que en aquellos momentos intuyeron los generales de referencia.

Casi en este apunte de lo ocurrido el 12 de septiembre de 1936, a las once de la mañana, en el barracón del aerodromo de San Fernando, está todo el meollo y toda la filosofía del hecho que hoy conmemora no sólo España sino todo el Occidente. Cuantas referencias estadísticas, cuantos alegatos probatorios, cuantos resúmenes y balances se intenten para recordar la fecha que celebramos, no harán sino sobrecargar innecesariamente la elocuencia de un hecho que tiene ya 25 años de prueba y de Historia.

El hecho que yo llamo: el milagro de Franco. Porque basta esparcir la mirada sobre cualquier género y campo de actividades nacionales y extranjeras de España para tener la prueba de como acertaron plenamente, con un atisbo genial, los generales de la Junta de Defensa al designar a Franco para regir los destinos de España durante el periodo mas proceloso de su Historia.

Veinticinco años, en efecto dura, y quiera Dios, perpetuarlos, el milagro de Franco al transfigurar por completo el cuerpo y el alma de la Patria mediante su gestión sagaz, avisada y prudente, como vigía celosísimo y como patrón incomparable a lo largo de los temporales que había de correr y sortear la nación en este cuarto de siglo.

EL CAUDILLO, CENTINELA DE OCCIDENTE

El propio General Franco hubo de hacer su autocrítica, muy sintética pero muy certera, el 7 de marzo de 1946 cuando dirigiéndose a sus compañeros de milicia en el Museo del Ejército de Madrid les dijo: «Yo soy el centinela que nunca se releva, el que recibe los telegramas ingratos y dicta las soluciones, el que vigila mientras los otros duermen».

Y como ha vigilado mientras otros han dormido —y en estos otros están incluidos a tantos gobernantes y estadistas de Occidente que, desoyendo las prevenciones y las cautelas de Franco, incurrieron en gravísimos y trascendentales errores en este cuarto de siglo— da fe igualmente la Historia de Occidente a lo largo de la etapa crucial que se ha remontado con victoria para España gracias a las virtudes militares y políticas de Franco.

Resulta conmovedor, en estos momentos de aniversario histórico, hacer un punto de meditación sobre los resultados que ha tenido para España y para el mundo occidental la designación de Franco como Jefe del Estado español, en esta punta de Europa llamada por el destino, o dicho también, por la Providencia, a constituir el áncora de Occidente.

Ni la prosperidad interior de que España está ubérrima y palpitante, ni el progreso de sus industrias y de su comercio, ni el nivel realmente impresionante que ha alcanzado su cultura y su influencia, no solamente en el mundo hispánico, sino en todas las naciones, ni la transformación de sus baldíos secanos en ricas tierras de regadío, ni los avances de la justicia social, que han elevado el nivel de todas las clases haciendo desaparecer los compartimentos estancos que antes las dividía y ahora las unifica en una unidad sencillamente cristiana; nada de cuanto podamos en este momento aducir con estadísticas en la mano, con índices comparativos, nada sería capaz de medir la sabiduría de aquel designio de la Junta de Defensa en las tierras salmantinas el 12 de septiembre de 1936 traducido en el Decreto del 29 de septiembre del mismo año, como esta apelación asequible a cualquier conciencia recta y serena que compare a lo largo del camino andado el principio de este cuarto de siglo y su desembocadura actual.

Este milagro, vivo y plástico, ante los ojos y ante el tacto de cualquier observador ecuánime, es la mejor cifra y compendio que puede ofrecerse hoy a la Historia y a las generaciones en puro homenaje a la sabiduría, quizá zahorí, de aquellos dignos generales de la Junta de Defensa que hace 25 años eligieron precisamente a Franco para un destino histórico de España y de todo el Occidente.

Y lo eligieron según ha insistido tanto el general Kindelán, autorizado biógrafo de aquella memorable gesta, no solamente sin pretenderlo él, sino casi venciendo su resistencia y no digo que a pesar suyo, porque en el ánimo de Franco no hubo nunca pereza ni tardanza para acudir al servicio de la Patria en el puesto a que la Patria le llamase.

Pero en el caso a que nos referimos, es decir, en el de ser elegido para la suprema magistratura del Ejército y de la nación sus virtudes clásicas de prudencia y de buen consejo, que también son históricas y que alcanzaron ápices insospechables, quedarán como ejemplo de que por mucha que sea la voluntad de un hombre nada puede contra su destino.

Y el destino de Franco era, repetimos, realizar el milagro. El milagro de España. Un milagro que dura 25 años, día por día y que en efecto tiene un nombre, el propio nombre de su autor más directo, más personal y más irrenunciable. Este milagro que se llama Franco.

Franco a la salida de la Catedral de Burgos, después de asistir al Te Deum, tras su exaltación a la Jefatura del Estado

Burgos, capitalidad en la Cruzada

La Constitución de Fuego

La Junta de Defensa de Burgos, monolito donde se asentaba el embrión de la hazaña redentora del Alzamiento Nacional, entregaba los Poderes supremos al Capitán Francisco Franco en primero de octubre de 1936.

Un cuarto de siglo de forja en el yunque hispánico del gran orífice de la Patria. España es una nave escorada en esa fecha; toma el timón un Capitán que nadie reconoce en el exterior y que la España honrada aclama, unos a voz en grito, otros en la clandestinidad de sus pechos oprimidos, pero que es el verdadero Capitán de la nave desgajada, desmembrada, que va de bolina hacia el bajío rocoso del comunismo. Las agujas de la Catedral burgalesa otean eternas los infinitos de nuestra Historia; son antenas que emiten oraciones al cielo para el triunfo de la buena causa, de la causa única de España en trance de naufragio.

Palacio de Capitanía en la Plaza de Alonso Martínez... el sol se nubla y sale curioso para alumbrar el momento histórico. Banderas, muchas banderas bicolores, rojinegras, con las aspas de Borgoña, ondean al viento... Suenan clarines; Burgos es el puente de mando de la nave encallada; nave con forma de piel de toro extendida en el Globo para reseco del sol de la Victoria en potencia.

Francisco Franco, Capitán de Africa, es desde hoy, Capitán providencial de España... Desde este primero de octubre de 1936, Burgos sella la legitimidad de una nueva página de oro en el peripio inmortal de nuestra Historia y de nuestra pervivencia. Burgos proyecta hacia el futuro el rayo de luz de los entorchados del joven soldado de soldados, en hito heróico plano del fuego de una nueva fe.

En este día, el Capitán de los Tercios del pueblo juró la Constitución de la Cruzada y de los destinos del nuevo Estado. Hoy no hay papeleos, ni fórmulas leguleyescas, ni compromisos partidistas, ni frivolidades legislativas: es una Constitución expontánea de vida o muerte, de fuego, de hierro, articulada con sangre.

Veinticinco años rigiéndonos por la Constitución de primeros de octubre de 1936, votada unánimemente en Burgos desde las trincheras, entre el polvo de la lucha y alumbrada por la antorcha de la fe de Cristo. ¿Parlamento?, un sencillo salón de tapices: ¿sanción?, un pueblo entero en armas contra la invasión y la traición exóticas del Este soviético.

Y Franco juró esta Constitución que refrendó luego un millón de muertos y un mar de lágrimas, pero la ley existe y permanecerá siempre por encima de toda sombra y de toda añagaza política.

Desde la tizona del Cid y la espada de Nuño Rasura, pasando por los coturnos de Fernán González y Alvar Fáñez, Burgos, Cabeza de Castilla, marcó siempre la brújula de la unidad de la Patria.

Y si en la normalidad de la consolidación del venturoso avatar histórico, la capitalidad pasó a la antigua villa de los Felipes y los Alfonsos, Burgos, en su silencio actual y contemplativo, sigue siendo la Capital espiritual de España. Las madres siempre son madres aunque sus hijos lleguen a la madurez y a la emancipación y allí, en la Capitanía General burgalesa, está asentada la capitalidad de la nueva progenie española, para honra de Castilla y pasmo de siglos. Por eso en Burgos amasado con piedras cristianas y andado por pasos de héroes, aún resuena la voz del Capitán que juró y cumplió llevar a la Victoria a la España eterna de los bronces, los monjes y los esforzados...

José María Ruiz-Giménez

Burgos, "prima voce", aclamó a Franco como Caudillo de España ya el 16 de Agosto de 1936

La memorable jornada del 1.° de Octubre-hoy hace veinticinco años-, alumbró al nuevo Estado, ante el magno dosel de heroismos y sacrificios con que España asombró al mundo, en el curso de su cruzada

"Procuraré alzar a España al puesto que le corresponde o moriré en el empeño", afirmó el Caudillo al recibir los supremos poderes de la Junta de Defensa Nacional

Por Esteban S. Alvarado
Director del «Diario de Burgos»

La fecha del primero de octubre ha quedado incorporada a los anales más gloriosos de la mejor Historia de España desde aquel año crítico de 1936, en que, en trance de resurrección la Patria, merced al glorioso Movimiento Nacional, recibía el general de división don Francisco Franco Bahamonde la investidura de la Jefatura del Estado, unida a la suprema jerarquía castrense de Generalísimo de los Ejércitos Nacionales.

Hoy, a los veinticinco años de tan señalada efemérides, evocar la histórica ceremonia, enmarca en el fervor clamoroso de una multitud que era la síntesis de la España redimida y de las irredentes tierras sojuzgadas por el comunismo dentro del suelo Patrio, resulta altamente aleccionador, a la par que se conmueve profundamente, recordar en su dimensión universal y en su proyección española todo cuanto en ella quedó impreso en el alma, con huellas inextinguibles.

Burgos, aquel día, fué, repetimos, síntesis de España. Pero de una España heroica y doliente a la vez, gozosa y esperanzada en una mañana que hoy es realidad. Y en la solemnidad severa, sencilla, castrense, del Palacio de Capitanía General, rodeado de la muchedumbre enfervorizada, quedó escrita una página áurea de la historia moderna de nuestra Patria, cuyos perfiles más señalados pretendemos subrayar.

Pero sería incompleto el cuadro magistral de aquella solemnidad histórica, sin anteponerle una afirmación previa, que le complementa, dándola un carácter peculiarísimo, que a Burgos enaltece, pero no en vana expresión provinciana, sino como símbolo de lo que España era en aquellas fechas imborrables. Uno de los títulos seculares de la Cabeza de Castilla es de "Prima voce". Primera en la voz, como en la fe, otro mote de su escudo, fué Burgos quien, virtualmente —como representación de la Patria entera— anticipaba semanas antes, el 16 de agosto de 1936, la proclamación popular de Franco como Caudillo de la Cruzada. Fué la de Franco una visita inesperada, para tomar posesión de su cargo de miembro de la Junta de Defensa Nacional. Y aquel día la ciudad en masa lo aclamó, le rodeó desbordando toda clase de escoltas —la escolta de legionarios que le acompañaba desde Andalucía— y estrujado materialmente por la multitud, como Caudillo efectivo, con el espaldarazo popular, recorrió las calles, después de visitar la tumba del Cid, en la Catedral.

PRIMERO DE OCTUBRE

Fué como la antesala, como el preludio de aquel histórico primero de octubre, en que el Palacio de Capitanía se convirtió en Cámara magna para la proclamación oficial. La ciudad se había enterado, en la noche anterior, de que por una histórica decisión de la Junta de Defensa, Franco había sido designado para la más alta magistratura del país, asumiendo todos los poderes. Y en la mañana luminosa, la ciudad en masa se lanzó a las calles al saber que Franco había llegado en avión, para asumir la primera jerarquía nacional. En Gamonal, aerodromo militar, Cabanellas, Mola, Dávila..., todos los generales que componían la Junta; junto con las primeras autoridades burgalesas y algunas relevantes personalidades nacionales milagrosamente concentradas en Burgos, después de abandonar la zona roja, o incorporarse desde el extranjero a la Cruzada... Y, de Gamonal, a la ciudad... una ciudad engalanada en su espíritu en sus habitantes, cohorte de vítores y aplausos de una muchedumbre que apenas si permite avanzar a los coches. Y, de paso, modificado el recorrido previo ante el entusiasmo popular, he ahí unos "requetés" que salen hacia el frente en aquellos momentos. La comitiva se detiene y Franco saludó a los bravos muchachos, para luego proseguir ya, directamente, hacia el Palacio de Capitanía. Las calles están abarrotadas. La Plaza de Alonso Martínez, meta del cortejo, presenta impresionante aspecto cuando llega el nuevo Caudillo de España, que, emocionado, pero sereno, pasa revista a las tropas, acompañado por Cabanellas.

En el salón del Trono forman ya todas las representaciones oficiales, jerarquías castrenses, representantes de las Milicias... El acto memorable va a dar comienzo. Pero su iniciación sufre un ligero retraso, obligado por el fervor de la multitud que aclama a Franco en forma en verdad emocionante. Y el que momentos después va a asumir la máxima jerarquía del Estado que nace de la Cruzada, se asoma al balcón principal, entre un clamor jubiloso que le obliga a dirigir la palabra. Lo hace en forma sucinta, en léxico de auténtico Caudillo. «En España —dice— se está venti-

El Generalísimo Franco al iniciarse el Movimiento Nacional

lando la civilización occidental». «Ni un hogar sin lumbre, ni un español sin pan». «Los militares tenemos una palabra y la cumplimos». «España está en pie para defender su vida y su civilización»... Tres vítores a España dan fin a su ejemplar alocución y el clamor del gentío sigue largo rato, poniendo como fondo de marcha triunfal al gran momento histórico que se vive en el interior del salón del Trono.

ELEVARE A ESPAÑA O MORIRE EN EL EMPEÑO

Allí, Cabanellas, en nombre de la Junta de Defensa, da posesión a Franco de la Jefatura del Estado naciente. Y el Caudillo, visiblemente pálido por la emoción pero sereno con firme y sonora voz, en forma breve pero asimismo solemne y rotunda, habló: «Ponéis en mis manos a España... Mi mano será libre, mi pulso no temblará», dijo. Y luego añadió: «Yo procuraré alzar a España al puesto que le corresponde... o moriré en el empeño»...

Vino luego, la recepción-homenaje de todas las personalidades congregadas en Capitanía... Y el primer cambio de impresiones con ellas... Franco ya no se tomó reposo, ni un solo instante en la jornada, su primera jornada como primer magistrado de la nación, en trance de guerra y en la también histórica empresa de alumbrar un nuevo Estado que respondiera al destino de nuestra Patria. Y aquella misma noche, desde los micrófonos de Radio Castilla, esbozaba la organización administrativa correspondiente a la nueva era que con su nombramiento surgía a la faz del mundo...

Y aún no había concluído el día primero de octubre cuando promulgaba la primera ley, creando la Junta Técnica, síntesis ejemplar del espíritu que alentaba en la nueva España, pilar recio, inconmovible, secundando a Franco en su histórica misión, horas antes asumida.

La ciudad de Burgos, Cámara regia en los años más gloriosos de su Historia, reverdecía sus mejores blasones, en aquella noche memorable, convirtiéndose en capitalidad de la Cruzada, cuyo Caudillo, asentada su sede en el Palacio provincial, daba fin a su primera jornada como baluarte y artífice del Estado que nacía, y que hoy es ante el orbe entero a los cinco lustros de su alumbramiento, augusto exponente de la magna obra realizada por Franco, proclamado, en forma solemne, a la sombra de la Catedral de Burgos, cabe el sepulcro del Cid, Caudillo de España, un día primero de octubre, hoy hace 25 años, fecha memorable incorporada de por siempre a la mejor Historia patria.

Hecha la transmisión de Poderes por la Junta de Defensa Nacional, Franco dirige a los reunidos unas históricas palabras

M.C.D.2022

En Cáceres y dos días antes de que se divulgase la noticia por el mundo, anticipó Yagüe a una entusiasta multitud la designación del General Franco para la jefatura del Estado y de los Ejércitos

Cómo se produjo en Burgos la transmisión de poderes.-Franco se echó en brazos del venerable general Cabanellas.-Repicaron las campanas de todos los templos de la ciudad.-Mensajes históricos

Por Juan José Calleja

Un día antes de que los corresponsales de las agencias nacionales e internacionales de Prensa y Radio pudieran transmitir al mundo la noticia de la designación del General Franco para la Jefatura del nuevo Estado español y de sus Ejércitos, un impetuoso soldado, un impulsivo castellano que entendía la diplomacia en la medida de su corazón, asociábase en Cáceres a las manifestaciones de júbilo por el feliz rescate de los defensores del Alcázar de Toledo, y con su recia vozarrona —cuyos vibrantes ecos restallarían familiarmente por todo el país— anticipaba proféticamente a la muchedumbre extremeña el importante acontecimiento político: «¡Ya tenemos Caudillo! ¡España ha encontrado un caudillo en Franco!»

Ello sucedía a las diez de la noche del domingo 27 de septiembre de 1936, una noche calurosa, cuajada de estrellas, y de luceros, de himnos guerreros y apasionantes.

A poco de que Yagüe hiciese el sensacional vaticinio, y apresurando los trámites pertinentes firmaba el General Cabanellas, presidente de la Junta de Defensa Nacional, el correspondiente Decreto de nombramiento a favor del General de división, jefe del Ejército expedicionario de Marruecos, don Francisco Franco Bahamonde. Y quedó concertado el día de la solemne investidura: 1 de octubre.

BURGOS, DE GALA

Pocas veces, a lo largo de su dilatada Historia, engalanó Burgos tan profusamente la ciudad como en aquella ocasión en que, banderas rojo y gualdas y del Movimiento revolucionario, y gentiles pancartas de salutación al Ejército, festoneaban edificios y calles, apenas amaneció el 1 de octubre.

Franco, que había pasado en Valladolid velando en la noche sus armas de Generalísimo electo, salió de la capital del Pisuerga a primera hora de la mañana con los Generales Mola y Saliquet, y en compañía del primero entró victoriosamente en Burgos a las once menos siete minutos de la mañana.

No es hiperbólico decir que le aclamó frenéticamente el pueblo. Enfervorizadas masas humanas rompieron el hielo de su frialdad temperamental y extendieron sus brazos y enronquecieron sus laringes al paso de aquel joven y risueño Caudillo que, en coche descubierto y como sorprendido de su popularidad, correspondía al entusiasta recibimiento, agitando las manos cariñosamente sin afectación, mientras de vez en vez cruzaba con Mola una sonrisa de incontenida emoción.

EL PRIMER SALUDO, AL PUEBLO

En la Plaza de Alonso Martínez donde se alza el noble Palacio de Capitanía —entonces sede de la Sexta División Orgánica— recibieron a Franco el presidente de la Junta de Defensa nacional, general Cabanellas y sus compañeros de Junta, los generales Dávila, Gil Yuste, Alvarez Arenas y el coronel Montaner, con el jefe de la citada División, general Benito, a quienes se unirían enseguida los generales Queipo de Llano y Ponte, llegados urgentemente en un trimotor.

Apenas hizo el General Franco que descender del coche, al pie de las escalinatas de Capitanía, se le acercó el venerable General Cabanellas y se echó en sus brazos mientras arreciaban los vítores y los aplausos y la banda de San Marcial interpretaba «Glorias de España» del maestro Dorao. Pasó revista el Caudillo a las tropas y milicias que le rindieron honores, y tras de presenciar su brillante desfile, subió al despacho de la Jefatura divisionaria acompañado de los demás Generales y de los jefes militares presentes, con todos los cuales departió el ilustre soldado amigablemente y con el arzobispo de la Diócesis, Conde de Castro que acudió a cumplimentarle.

En la calle, aquellos breves minutos de descanso parecieron interminables al vecindario, y tanto éste insistió en sus aclamaciones que el Generalísimo Franco no tuvo más opción que asomarse al balcón principal y dirigirle la palabra: «¡Españoles: noble pueblo castellano, riñón de España, tierra de hidalgos, tierra de nobles, de todo lo que iba a desaparecer, de todo lo que atacaban las hordas rojas de Moscú... Nuestro Gobierno será un Gobierno de autoridad, nuestro Gobierno será un Gobierno para el pueblo y se engañan quienes crean que venimos a sostener privilegios del capitalismo... En España se está ventilando la Civilización occidental atacada ahora y en trance de desaparecer por las hordas rojas de Moscú.

Caudillo de España y Generalísimo de los Ejércitos, Francisco Franco, dirigiendo las operaciones militares llevó a las tropas a la victoria en la Cruzada de Liberación Nacional. En la fotografía aparece el Caudillo, en uno de los frentes, en su puesto de mando dirigiendo personalmente el avance de las fuerzas nacionales

«Mi general, señores generales y jefes que componéis la Junta. Me entregáis en estos momentos una España. Recibisteis nada más que pedazos de España. Os alzásteis en las distintas guarniciones desplegando la verdadera bandera de España, encartada en las tradiciones y en la espiritualidad del pueblo la bandera de España que entrañaba el eco de rebeldía de una Raza que no quiere morir, que entrañaba, igualmente, a la Civilización occidental atacada ahora y en trance de desaparecer por las hordas rojas de Moscú.

«Al levantaros contra aquello no defendíais sólo un espíritu castellano nacional, sino que resolviais un problema de Civilización, demandado con un espíritu de soldado, un espíritu castellano, un espíritu español que iba faltando ahora en España.

«Hoy, después de dos meses de lucha, como decíais bien— con la victoria a nuestro lado con la organización a nuestro lado, con la honradez y la nobleza a nuestro lado, me entregáis a España. Yo sólo puedo, en estos momentos solemnes, con la seriedad del soldado, con la lealtad del caballero y con el corazón en la mano, deciros a todos: Ponéis en mis manos a España al puesto que la corresponde, conforme a su Historia, y que ocupó en épocas pretéritas. Me tengo que encargar de todos los poderes y yo digo que haré aquello o moriré en el empeño, derramando la sangre, lo mismo que esos bravos falangistas, que esos bravos requetes, que esos bravísimos soldados, que esos heroicos soldados toledanos que llevaron al mundo el nombre de España en gloria»...

Y REPICARON TODAS LAS CAMPANAS

La solemne investidura acababa de concluir y seguía incesante el repique de las campanas de todos los templos que anunciaban con sus lenguas de bronce el trascendental acontecimiento. La principal cualidad de Franco —llamado por antonomasia el «General Prudente»— es su perfecto dominio de sí mismo, su pasmosa e imperturbable serenidad, pero en aquella emotiva ceremonia faltó bien poco para que el llano nublase sus ojos al abrazar a todos los miembros de la Junta de Defensa nacional y al jefe de la Sexta División, General Benito.

Finalizó el acto con una solemne recepción-homenaje, y después de almorzar en compañía de sus camaradas de Junta, marchó a las cuatro de la tarde al Palacio provincial desde donde circuló una Orden de saludo a las fuerzas armadas.

Por la noche y a través de «Radio Castilla», el Generalísimo Franco dirigía a España su primer saludo de Jefe de Estado y exponía los ambiciosos fines y objetivos de su política de liberación y prosperidad de la Patria.

«Europa Press»

TRANSMISION DE PODERES

A las once y media se personó en el histórico Palacio de las Cuatro Torres del Consejo para ofrecer sus respetos al Generalísimo Franco. Inmediatamente tuvo lugar en el salón del trono la ceremonia de la transmisión de poderes a la cual asistieron la Junta de Defensa nacional, autoridades, prelado, Cabildo, jueces, Corporaciones; el teniente general Cavalcanti, el ex-ministro señor Aparicio y los jefes de las milicias.

Hecho un religioso silencio, se situó el Caudillo frente a dichas autoridades y adelantándose hasta Franco, pronunció Cabanellas el siguiente breve discurso:

«Señor Jefe del Gobierno del Estado español: Con profunda emoción por la solemnidad de este momento, en nombre de esta Junta que represento, os entrego los poderes de que ella estaba investida. Son instantes solemnes, pasados los días críticos, los días difíciles. Ya la victoria está asentada entre nosotros.

«Estos altos poderes encarnan en V. E. soldado de nacimiento, soldado de cepa que ha llegado a este alto empleo paso a paso, vinculándose en vos las energías y todas las virtudes de la Raza.

«Os felicito y os doy la enhorabuena, y este movimiento que se hizo al grito de ¡Viva España! continuará en la misma forma. ¡Arriba España! ¡Viva España! ¡Viva el Jefe del Gobierno del Estado español!».

Calurosas ovaciones premiaron la generosa renuncia del General Cabanellas, patriarca de luenga y blanca barba, y entonces, dominando a duras penas su emoción, el Generalísimo Franco, dirigió estas históricas palabras:

Franco llega a Burgos el 1 de Octubre de 1936. En la fotografía aparece junto al general Mola, durante el triunfal recibimiento conque Burgos acogió la presencia del Caudillo de España, exaltado a la Jefatura del Estado hace 25 años

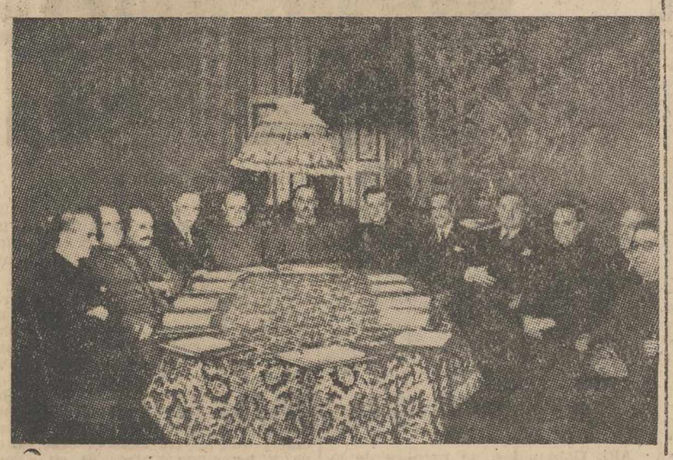

El generalísimo Franco preside en Burgos la reunión del primer Consejo de Ministros. Pronto sus leyes sociales iban a levantar —en plena Cruzada— a una Patria, destrozada por el dejar hacer de un siglo

Franco, Caudillo de la paz

España volvió al concierto internacional. Eisenhower abraza a Franco, al despedirse en Madrid, del Caudillo de España

El mes de diciembre de 1945, España entera celebró el más grandioso y original plebiscito de su historia para mostrar su fe inquebrantable en un hombre que la había salvado del caos y la ruina hacia nueve años y que en aquellos momentos era víctima de la más ignominiosa e injusta conjura internacional. No fué un plebiscito llevado a cabo en urnas de cristal ni con trozos de papel; fué un referéndum hecho en las calles y en las plazas de todas las ciudades de España, con gritos y frases que salían del corazón, codo a codo y a pie firme, por multitudes enardecidas que gritaban hasta enronquecer su fidelidad al Jefe del Estado, al Caudillo de España al hombre que había salvado sus hogares, sus vidas y el porvenir de sus hijos y que ahora el comunismo internacional, unido a unas democracias débiles y engañadas, querían a toda costa condenar por el simple hecho de haber mantenido a su Patria al margen de una guerra absurda y haber defendido en todo momento la civilización cristiana y la libertad.

No sé si habrá sido este momento el más emocionante de la vida política del Caudillo, pero estoy seguro de que es uno de los que jamás se podrán borrar de su recuerdo. Yo le he elegido para centrar este artículo porque fué mi primera participación activa en un acto político de transcendencia nacional —casi me atrevería a asegurar que universal— que, en cierto modo, me hizo consciente de todo lo que se ventilaba en aquellos momentos.

Tenía entonces 18 años y estudiaba primer curso de Derecho. Nunca olvidaré aquella mañana fría del mes de diciembre en que la madrileña plaza de Oriente y todas las calles que en ella desembocan quedó llena en unos momentos de una multitud enardecida y compacta que aclamó al Caudillo y, con sus pañuelos blancos, desencadenaba sobre ella la más fantástica nevada de aquel invierno. El Caudillo pudo comprobar entonces que todos los españoles estaban con él en aquellos momentos difíciles, pero también tenía que saber que sólo disponía de eso, porque el resto del mundo estaba en contra y en las montañas, grupos de hombres rencorosos, cargados de odio y armados con el dinero robado a nuestra Patria se disponían a dar la batalla para convertir a España en un feudo de Moscú.

Pienso ahora que cualquier otro hombre hubiera temblado, que habría dado un paso en falso, que se habría acobardado por la amenaza del hambre y del boicot internacional, por un aislamiento que se le habría antojado insoportable. Felizmente, Franco demostró ser un hombre de extraordinaria sangre fría, perfectamente seguro de sí mismo y de la verdad de sus razones. No tembló. No vaciló. No cedió un solo centímetro. Y al cabo de los años, aquellos mismos que le habían dado la espalda, hubieron de reconocer que tenía razón, que el único enemigo verdadero era aquél que España había combatido y que ahora extendía sus dominios hasta el corazón de Europa, amenazando nuestra civilización.

He querido recordar este acontecimiento, además de por la razón apuntada antes, porque quizá quede un poco olvidado en este XXV aniversario de la Exaltación de Francisco Franco a la Jefatura del Estado. Se recordarán los hechos históricos que motivaron su nombramiento, se hablará de sus dotes militares indiscutibles, se glosarán sus realizaciones en estos 23 años de paz, pero tal vez hubiera sido un político de una categoría excepcional.

Ganar una guerra es relativamente fácil para un jefe militar de las dotes del Caudillo cuando tiene a sus órdenes un Ejército enardecido y detrás una retaguardia disciplinada, unida y dispuesta a vencer o morir; pero ganar día a día la paz en un mundo como el de hoy, mantenerse firme y seguro cuando todo tiembla, vacila y se derrumba, resistir los ataques constantes o insidiosos de un enemigo poderoso y tenaz que actúa tras las fronteras, son pruebas que sólo un político de una talla gigantesca sería capaz de superar.

Yo no participé en la guerra, porque tenía sólo diez años cuando empezó. Yo no luché a las órdenes de Franco durante la Cruzada de Liberación Nacional. Pero he vivido su paz. He sido testigo de sus triunfos políticos, de su desvelo constante. Bajo su mandato me he hecho hombre y me he labrado un porvenir. Por eso, quiero rendir mi modesto homenaje de ciudadano español, más que al militar que ganó la guerra, al político excepcional que ha sabido labrar, día tras día, nuestra paz.

Opiniones extranjeras sobre el Caudillo

El General Franco es un gran espíritu y, al mismo tiempo, una cabeza privilegiada. Conocí a Franco en Ceuta, el año 1925, en una revista militar. Yo acompañaba al General Primo de Rivera. Franco era entonces coronel, y conocido por su valor militar y su bizarría. La campaña militar la ha dirigido magistralmente, con calma y sangre fría, cual corresponde a un militar de primera clase. (El mariscal Petain).

Franco es un hombre honrado y modesto que no ambicionó nunca el Poder, un caballero cristiano fiel a Dios y a su Patria, como proclamó el arzobispo de Nueva York, monseñor Spellman, después de hablar con él en 1943; Franco salvó a su pueblo del cruel destino que sufren las masas esclavizadas en Rusia y de todos los países conquistados por Rusia; la legislación social de Franco es mucho más avanzada que la de la República de 1931 y, en varios aspectos, superior incluso a los de los Estados Unidos. (William Thomas Walsh, historiador norteamericano).

Es Franco, quizá, el arquetipo, en la edad contemporánea, de una personalidad que ha triunfado por destreza. Franco remó contra la corriente de una época. Logró articular falangistas y carlistas en doble arnes. He aquí una personalidad que utiliza cuanto de mejor hay en los fuerzas impersonales con la técnica del «chinese boxing» o «boxeo de sombras». (Arnold J. Toynbee, historiador inglés, en «New York Times Magazine»).

Admiraba a Franco como general, pero ahora le admiro también como gran estadista. (Eisenhower).

La historia de la reconquista de España por los Ejércitos de Franco constituye una epopeya cuyo simple esquema geográfico es una maravilla. ¡La octava maravilla del mundo!... Gloria, pues, a este noble conquistador militar. (Charles Maurras).

Franco es la calma, la seguridad, la firmeza. Es también la bondad, la reflexión, la indulgencia. Con el nimbo de estas virtudes, aparece a los ojos de quienes contemplan al Caudillo de los españoles, cuya mirada me produjo una impresión de serena grandeza, en la larga entrevista que con él tuve. (René Benjamin, novelista francés).

Franco triunfó en la vida como hombre y como militar; tenía que triunfar también como Jefe del Estado. Y el secreto de su triunfo como Jefe de Estado está en haber sabido dar la primacía a los valores del espíritu, estructurando las bases de la nueva España sobre los principios eternos de la civilización occidental y cristiana y reiterando la Patria a la línea de su destino histórico. Su acción de gobernante, en una palabra, ha sido en la paz lo que su espada fué en la guerra: una defensa intransigente y constante de los valores morales como la mayor garantía del progreso del orden y de la Justicia. (Doctor Guillermo Braga, rector de la Facultad de Derecho de Coimbra).

NORTEAMERICA

«España no sólo mantiene una fuerte posición estratégica, sino que es indiscutiblemente un poderoso bastión de fuerza para el mundo libre».

«Bajo el mando del General Franco, el pueblo español logró acabar con la amenaza comunista en su país. Si ese empeño hubiera fracasado, quién sabe hasta qué punto dominaría hoy el comunismo en Europa. El pueblo de España fué de los primeros de Europa en quedar sometido al modo de vivir y a la táctica comunista, y optó por luchar contra ello para poder vivir a su propio modo y conservar su derecho a creer en Dios y su dignidad como seres humanos. Pagaron un precio altísimo por ello, es verdad; pero el precio hubiera sido mucho mayor si las fuerzas comunistas hubieran logrado dominar por completo en su país.

En el pasado cuarto de siglo los Estados Unidos y España han alcanzado un alto grado de mutua comprensión y de relaciones amistosas. Se reconoce hoy a España como amigo del que se puede fiar y como vigoroso aliado de nuestro país». («Congresional Record». Víctor L. Anfuso).

«Al parecer, el comunismo mundial había elegido a España como campo de ensayo en el Occidente, ese hogar de conservadurismo y catolicismo. Esta guerra por las almas de los hombres se prolongó cerca de tres años y no se alcanzó la derrota definitiva de los elementos de mentalidad comunista hasta el 28 de marzo de 1939. Mirando hacia atrás, nos regocijamos por la derrota de las fuerzas ateas y destructivas por los nacionalistas españoles dirigidos por el Generalísimo Franco». (Mr. Edward P. Boland).

«El pueblo español está unido tras su Caudillo y Jefe de Estado, Generalísimo Franco, consagrado a impedir que el telón de acero caiga sobre las fronteras de España».

«En el momento presente, la causa de la libertad está en peligro, pero la existencia del comunismo en el suelo de España haría vacilar seguramente en todo el mundo la antorcha de la libertad». (Styler Bridges).

PRENSA INTERNACIONAL

Comentando la gloriosa efemérides del 18 de julio, el diario parisino «L'Aurore» dice: «Si dirige su mirada hacia ese cuarto de siglo, el Caudillo puede medir, si no con orgullo—pues él es modesto como Salazar—, al menos con satisfacción, la obra realizada»...

Pero más interesante es aún el comentario que a dicha fecha dedica «Combat», diario de izquierdas: «Tras los montes, todo está tranquilo». Y continúa diciendo: «Mientras que otros Gobiernos que son pilastras del mundo libre tienen que enfrentarse con huelgas y otras convulsiones interiores y exteriores, el del Caudillo no tropieza con dificultades importantes y puede irse de vacaciones o dormirse en los laureles.

Si en medio de un mundo cada vez más agitado y quebrantado España vuelve al primer plano de la actualidad, a pesar de que se halle al margen de las complicaciones que atormentan a otros países, es que, por razones económicas y políticas, además de estratégicas, puede estar llamada a desempeñar un papel determinante en los meses inmediatamente venideros.

En el plano financiero, el mejoramiento ha marcado progresos notables bajo la dirección de don Mariano Navarro Rubio; y al término del Congreso Nacional Sindical, el General Franco pudo anunciar con orgullo que su país salta del período de estabilización para entrar en la etapa de desarrollo económico».

Comentando el libro de Bolloten, escribía Douglas Woodruff, en «The Tablet» —semanario que él dirige—, lo siguiente: «El comunismo tenía que imponerse a las revoluciones patrocinadas por anarquistas y socialistas. Ante el mundo exterior tenía, además que presentar la España roja con aspectos totalmente engañosos, como si se tratara de la causa de la democracia»...

«Rusia tuvo gran cuidado en ocultar la influencia que estaba ejerciendo sobre las izquierdas españolas, y de hacer ver que no se identificaba con ellas. De otro modo, hubiera suscitado en todo el mundo, entre aquellas mismas clases cuyo apoyo buscaba el Komintern, temores y antipatías que ella ansiaba evitar a toda costa. Tal proceder hubiera asestado un golpe mortal al Frente Popular francés —que ya empezaba a resquebrajarse por diferencias de criterio— y hubiera esterilizado todos los esfuerzos encaminados a crear las condiciones básicas para llegar a un pacto con los partidos moderados de otros países, especialmente de Inglaterra, donde la campaña desencadenada por los comunistas en pos de un Frente Popular estaba tropezando ya con la oposición del Partido Laborista. Esta fué una de las razones por las que el Komintern, desde los mismos comienzos de la guerra civil, había tratado de quitar importancia a la profunda revolución que ya se había operado en España, presentando la lucha contra el General Franco como una lucha en defensa de la República Democrática».

Meditación ante el Primero de Octubre

Parecía increíble, pero es así: Existe ya una generación que ha cumplido la mayoría de edad y participa con pleno derecho en todas las actividades de la vida nacional, la cual no ha conocido más que una España: La España Nacional que surgió el 18 de Julio de 1936, que el 1 de octubre del mismo año encontró el hombre providencial para regir sus destinos, y que durante veinticinco años ha vivido en paz y en orden en una Patria que ha seguido, día a día una línea ascendente de desarrollo y progreso.

Y decimos que parece increíble, porque nosotros, los que tenemos quince, veinte o treinta años más que ellos, los que hemos convivido el caos de la segunda república española, quizás no nos demos cuenta exacta de esta hermosa realidad. Y es preciso que nos la demos. Porque nosotros, los que éramos ya jóvenes o quizás adultos cuando vimos surgir una España Nueva, tenemos suficientes elementos de juicio para valorar la trascendencia del cambio realizado en nuestra patria. Pero ellos no. Ellos no tienen experiencia del caos, del desorden, de la desunión y rivalidad de los españoles. Ellos quizá conozcan teóricamente las causas de todo ello que hizo necesario el 18 de Julio, pero no las han vivido y quizá por ello tengan cierta tendencia —natural por otra parte, porque son jóvenes— a plantearse como problema una serie de cosas que para nosotros no lo son —no pueden serlo porque hace tiempo que encontramos las soluciones—. De ahí que nuestro papel —nuestra responsabilidad— frente a las jóvenes generaciones sea de una importancia tremenda.

Los jóvenes no serían jóvenes si no se plantearan una serie de problemas al pisar los umbrales de la vida pública. Pero los hombres que les han precedido, las generaciones maduras, no merecerían ocupar el puesto que ocupan si no se preocuparan de encauzarlos y dirigirlos con comprensión, tratando resolverlos. Porque —repetimos— muchas cosas que para nosotros están plenamente resueltas para ellos pueden constituir problema.

Es fundamental que les ayudemos a distinguir. Hay una serie de cosas fundamentales que están fuera de toda discusión —la unidad de la Patria, su constitución política, la continuidad del régimen, entre ellas—, pero hay otras que merecen la pena discutirlas, porque todo se puede perfeccionar en esta vida. Si les cerramos las puertas en estas cosas, si nos negamos a reconocer nuestros defectos, la juventud actual se sentirá defraudada e insatisfecha. Porque muchas veces sus problemas son problemas pequeños, problemas concretos que no tienen nada que ver con lo fundamental. Pero como la juventud es impetuosa, como obra a impulsos del entusiasmo, no le será siempre fácil distinguir entre un problema de realización y uno de fondo, ya que tiende a generalizar en exceso. Tal vez traten de buscar soluciones al margen de la realidad, soluciones que yerren el camino. Y aquí está precisamente nuestro papel, nuestra responsabilidad: si les cerramos las puertas en lo pequeño, podemos crear en ellos una gran rebeldía. Pero si tratamos de resolver con ellos esos pequeños problemas, no nos quitarán nunca la razón en lo fundamental.

No olvidemos que ellos no han conocido otra cosa, que ellos no saben que nuestras soluciones, en lo fundamental, son las únicas. Al menos, no lo saben por experiencia. Si nosotros no se lo hacemos ver, si nosotros no nos mostramos dignos de nuestro triunfo político perderán la fe en nosotros.

Pero para ello es preciso que nosotros conservemos siempre aquella ilusión que nos llevó a lanzarnos a la calle y a empuñar las armas hace veinticinco años. Aquella seguridad que nos hizo ver en Franco al salvador único e indiscutible de la Patria. Aquella fe que nos dió el triunfo. Sólo con nuestra ilusión, con nuestra juventud de espíritu con nuestro entusiasmo, con nuestra seguridad inquebrantable, podremos convencer a los jóvenes de que no hay otro camino emprendido hace cinco lustros.

Dentro de unos años, España estará en manos de nuestros hijos. No nos equivoquemos: España será entonces sólo y exclusivamente lo que nosotros hayamos sabido transmitirles. Al cabo de 25 años, tenemos ya una herencia histórica de un valor inmenso. Enseñémosles a administrala eficazmente y —lo que es más importante aún— a engrandecerla con su impulso renovador y con sus iniciativas.

J. E. P.
Europa Press

M.C.D.2022

Suplemento Agrícola

SE PUBLICA TODOS LOS SABADOS

Pronósticos del señor Manuel para esta semana

※ Rápido cese del temporal, quedándose un tiempo muy bueno de otoño.

IMPRESION DEL CAMPO

Está muy avanzada la vendimia en toda la provincia

Las lluvias retrasan y entorpecen las faenas de recogida de uva

La cosecha es corta, pero de muy buena calidad

Desde los primeros días de esta semana se ha generalizado la vendimia en toda la provincia. Ha transcurrido bajo la amenaza constante de la lluvia, tan deseada hace un mes, y que tantos trastornos ocasiona si se presenta en plena recolección de uvas. Las primeras jornadas se fueron salvando con bastante suerte, pues las amenazantes tormentas no llegaron a descargar, pudiéndose vendimiar con normalidad en casi todas partes.

Por fin, el jueves a mediodía llegaron las lluvias en considerable cantidad, deteniendo y entorpeciendo las faenas. Afortunadamente fué agua suave y mansa, que caía sin fuerza para ocasionar daños importantes en el fruto, pero sí en tan gran cantidad que encharcó las tierras de tal manera, que se hace muy difícil penetrar en ellas. Otro nuevo contratiempo climatológico que viene a sumarse a los que nuestra agricultura viene padeciendo reiteradamente.

Como contrapunto de estos perjuicios, las lluvias han venido muy bien a los cultivos de remolacha, que están volviendo a presentar un excelente aspecto. Lástima que nacieran las plantas tarde y en deficientes condiciones. Sin embargo, es de suponer que, en aquellas zonas donde se viene cultivando con extensión, ofrezca unos resultados satisfactorios, compensando de las deficitarias cosechas trigueras y vinícolas.

También para los barbechos ha sido oportuna el agua caída, pues sirve para que las tierras adquieran el necesario tempero, que permita realizar las últimas operaciones preparatorias de la sementera en óptimas condiciones. Ya hay mucha simiente retirada de los almacenes del Servicio Nacional del Trigo, por lo que, si el tiempo no lo retrasa, comenzará inmediatamente la siembra, con las esperanzas depositadas de toda nuestra laboriosa masa campesina.

Lástima que, por la deficiente calidad de la anterior cosecha, las semillas no se encuentren en las perfectas condiciones deseadas por los labradores.

En cuanto a las faenas de vendimia, repitamos que se llevaban a buen ritmo, hasta la llegada de las lluvias. Claro que a muchos cosecheros no les ha alcanzado ya este agua, pues desgraciadamente la cosecha ha sido tan corta que en muchos lugares se había terminado ya la traída de uva. Pero, sin embargo, continúa todavía vendimiándose en algunas partes. El fruto está resultando desigual, pero en aquellos sitios en que ha sido tratado adecuadamente y con generosidad, es de una calidad magnífica, especialmente en algunos predios vinícolas del Cerrato.

La cantidad, como es bien sabido, no llega a la mitad de una cosecha media, salvo contadas excepciones. Está, no obstante, compensado con los muchos grados de alcohol y la abundancia de azúcar que posee, por lo que su calidad no será inferior a la de la pasada campaña. Además, en los lagares se trabaja con rapidez y efectividad, procurando acelerar la salida del mosto, para que éste se logre en las mejores condiciones.

La confección del primer Censo Agrario Nacional permitirá el riguroso planteamiento de la política del campo

Por primera vez se adoptará como unidad estadística básica la explotación agraria

Madrid. — (Servicio especial de «Argos». Prohibida la reproducción).

Afirmar que el principal cimiento económico de nuestra nación es la agricultura, suena ya a tópico manido. España figura ciertamente entre las naciones preponderantemente agrarias, lo que no significa, ni mucho menos, que la mayor parte de nuestra población trabajadora vive en los medios rurales.

Toda acción política ha de apoyarse en el más exacto conocimiento posible de los factores sobre los que ha de operar. La evolución económico-social que se ha producido en nuestra Patria desde la guerra de liberación, exige un replanteamiento de esta información necesaria para el estadista y sin la cual todo enfoque ya de reforma o renovación de las llamadas estructuras, puede prestarse a graves errores.

En este sentido, nos parece de la mayor transcendencia una disposición recientemente aparecida en el «Boletín Oficial», a la que creemos que no se ha concedido toda la atención que merece. Nos referimos a la orden disponiendo la formación del censo agrícola nacional, con respecto al año agrícola 1961-62.

El Instituto Nacional de Estadística, con la colaboración de la Ponencia constituida en el Servicio de Estadística del Ministerio de Agricultura y de la Comisión Mixta de Coordinación y Asesoramiento de las Estadísticas Agrarias, ha redactado el proyecto de este censo agrario de España, en el que, además de atender las necesidades nacionales en este aspecto, se siguen las recomendaciones de la Organización de las Naciones Unidas para la Agricultura y la Alimentación (F. A. O.) en relación con el censo agrario mundial.

La investigación nacional de carácter económico ya se inició con la elaboración del censo industrial, y están actualmente confeccionándose los censos de población y vivienda que se disponían en la Ley de 8 de junio de 1957.

Estos censos fueron, como si dijéramos, las primeras etapas que se han ido cubriendo para poseer esta completa y necesaria información que ahora se va a completar con el censo agrario nacional.

Sin esta investigación estadística de la realidad del campo español, puesta al día, es decir, teniendo en cuenta las modificaciones que se han producido a partir de nuestra guerra, es evidente que la política agraria carecería de las necesarias bases informativas para un riguroso planteamiento de las necesidades inmediatas y futuras de esas llamadas estructuras económico-sociales del agro español que exigen una renovación fundamental.

Pero si tiene el máximo interés este censo agrario desde el punto de vista nacional, también es una ineludible aportación para el censo mundial que interesa a los organismos internacionales a los que pertenecemos.

Por otra parte, esta investigación adoptará por primera vez, como unidad estadística básica, esencialmente económica, la explotación agraria.

Todo esto se prevé en la orden de referencia, cuyo cumplimiento ha de reportar a la economía agrícola un punto de referencia básico que se hacía cada día más necesario.

Terminadas, casi sin excepción, las vendimias en todas las provincias españolas, se confirma la impresión de desigualdad de rendimientos de las cepas en las distintas regiones. En La Mancha, hay zonas donde se ha cogido de un treinta a un cuarenta por ciento más de uva que el año pasado, pero en Castilla la Vieja hay algunas comarcas donde apenas se tendrá el vino necesario para el consumo propio. Quedan, en general, pocas existencias en bodegas y, como el vino nuevo no se venderá hasta, por lo menos, diciembre, se espera alcanzar buenos precios, máxime después de ratificarse la tasa mínima de 22 pesetas hectógrado.

Los claretes y blancos de buena calidad se pagaban ya a mediados de mes a 22,50 y 23 pesetas grado y hectólitro.

La sementera va muy avanzada y el ritmo de la siembra depende en buena parte de la entrega de semillas seleccionadas por el S. N. T. Los labradores que tiene la triste experiencia del año pasado no se dan punto de reposo y están activando las siembras. Este será siempre el mejor prólogo del año agrícola que parece iniciarse con buenos auspicios.

JUAN DEL AGRO

ORIENTACIONES SOBRE FERTILIZACION

Por qué es conveniente el abonado completo

Por Joaquín Pérez-Salas y Lamo de Espinosa

Perito Agrícola del Estado

Se ha progresado mucho, indudablemente, en la capacitación de los agricultores, durante los últimos años; saben emplear los abonos con más lógica de lo que era habitual en otras épocas. Pero aún queda mucho por hacer, en este orden de ideas. Y no cabe duda de que, del correcto uso de los fertilizantes depende, en gran medida, el beneficio que son capaces de proporcionar los cultivos.

Existen aún ciertos errores, entre los campesinos, especialmente en las zonas peor comunicadas; uno de ellos es el del empleo de abonados incompletos, es decir aquéllos en los que se prescinde de algunos de los principios nutritivos fundamentales para las plantas. Estos principios, como es sabido, son: «ácido fosfórico, nitrógeno y potasa».

Cuando se llevan a cabo estos abonados incompletos, las plantas no responden a la fertilización en la forma esperada; e incluso es frecuente, en estos casos, que la falta de un elemento nutritivo detenga la debida absorción de los otros dos. Con ello, se origina un evidente perjuicio al agricultor, ya que se lleva a cabo un gasto en el abonado que no es útil para las plantas, al menos, en el primer año.

Del mismo modo que a ningún agricultor normal se le ocurre alimentarse exclusivamente de carne, o únicamente de verduras, así es improcedente pretender nutrir a las plantas con solo nitrógeno o con solo ácido fosfórico.

Los vegetales tienen que formar nuevos órganos, tales como raíces, tallos, hojas y frutos; para ello precisan disponer de «materias primas», que son los ya mencionados ácidos fosfóricos, nitrógeno y potasa. Y estas materias han de ser proporcionadas a la tierra en forma de abonos, ya que no puede confiarse en que el suelo disponga de ellas, en forma natural, porque nuestros terrenos de cultivo, explotados desde hace muchos años, no suelen disponer de suficientes reservas.

Debido, en parte, a la pobreza de nuestras tierras, y en parte, también, al resultado claro que se observa con el empleo de los abonos, se comprueba un incremento en el uso de tales fertilizantes de año en año, salvo circunstancias puramente pasajeras.

Los numerosos análisis realizados en diferentes zonas de nuestro país ha revelado la frecuente pobreza de nuestros suelos en ácido fosfórico, especialmente. Ello explica el éxito que acompaña siempre al empleo de los abonos fosfatados y la creciente cantidad en que se utiliza el superfosfato en nuestros suelos. También, en los últimos, se observa un aumento en la utilización de los fertilizantes nitrogenados; estos últimos son «complementarios» de los fosfatados, y normalmente, en todos los países, a un aumento en el empleo de unos, sigue un paralelo aumento en el uso de los otros.

Así como el nitrógeno facilita el crecimiento de los tallos y hojas, el ácido fosfórico influye en la formación de frutos y semillas.

Cuando se observa de cerca la productividad de una zona, se comprueba que el volumen de las cosechas sigue una marcha paralela al del consumo de superfosfato, abono que constituye la base de nuestra fertilización y que debe ir acompañado, con los adecuados suplementos de productos nitrogenados y potásicos.

Hay que regular la producción de la patata

Aunque el consumo humano es elevado, el animal es bajo todavía

Conviene superar las cifras de exportación de la patata temprana

Los cultivadores deben mejorar su acción cooperativa y sus fuentes de información

(Crónica agrícola de la Agencia «Logos», por Enrique Torres).

La abundante cosecha de patatas de este año ha vuelto a plantear el viejo problema que desde hace tiempo preocupa al cultivador español. Como inmediato remedio se está haciendo una intensa campaña para que el consumo humano de este tubérculo aumente todo lo posible. El descenso de los precios y la gran riqueza calórica de esta fécula, pueden ser un argumento de gran eficacia para convencer al consumidor. La patata a la que los alemanes han llamado el «pan del pobre», es uno de los grandes recursos alimenticios de la época moderna, por su gran baratura y su gran poder energético, sobre todo allí donde la escasez de los cereales y de otras féculas plantea problemas difíciles a la economía de un país.

AUMENTA LA PRODUCCION

Sin embargo, no deja de ser curioso que en España, país cerealista por excelencia y donde no se han dado esos problemas, el consumo de pan haya disminuído, mientras ha aumentado el de patata. En los últimos siete años, en tanto el consumo anual de pan de trigo bajó de 111,1 kilos a 101,9, el de la patata subió de 105,5 al 123,7. Y solamente este capítulo de la alimentación humana llegó a representar en la campaña patatera de 1959-60, el 81 por 100 de la cosecha bruta nacional, cuando en Alemania, a la que siempre hemos atribuído uno de los mayores consumos de esta fécula, no pasó, en circunstancias normales, de una tercera parte.

No ha ocurrido lo mismo con la proporción dedicada a la alimentación del ganado, que descendió de 30.000 a 50.000 toneladas, es decir, del 1,5 al 1 por 100 del total de las respectivas cosechas, mientras en Alemania ha venido representando otro tercio de la cosecha bruta. El fenómeno es posible que sea debido al encarecimiento que experimentaron las patatas a raíz de la guerra y en la época de escasez. La sugestión de los precios derivó, sin duda, parte del porcentaje antes dedicado al cebamiento del ganado, a los mercados de consumo humano.

Dentro del sistema pendular o de grandes diferencias interanuales en la superficie sembrada que caracterizan en España a este cultivo, se registra un constante aumento en la producción, que en esos últimos siete años ha pasado de 3,8 millones de toneladas en 1953, a 4,8 millones en 1960. A este aumento ha contribuído la mejora de la productividad o rendimiento de las tierras, tanto por el empleo de abonos como por el de semillas selectas. Nuestras cosechas medias de patata siguen siendo mayores y no deben decaer ya que, aún en el supuesto de que la mejora del nivel de vida de los españoles redujera el consumo de féculas en beneficio del de los alimentos de origen animal, siempre habría que pensar en el aumento de la demanda provocada por el crecimiento vegetativo de la población y por el desarrollo del censo ganadero.

SOLUCIONES Y REMEDIOS

Descartada por dificultosa, al menos en un futuro próximo, la solución de crear nuevas industrias de transformación que aprovechasen los excedentes de la patata, lo más acertado parece ser que los propios cultivadores asociados regulen las superficies de siembra al amparo de una eficiente información de las posibilidades y necesidades de los mercados. Por otra parte convendría estudiar una economía en el transporte y organizar una campaña de educación del consumidor y del agricultor-ganadero. Si la patata resulta grata al paladar y brinda una infinidad de posibilidades culinarias, también goza de propiedades terapéuticas que convendría dar a conocer. No en vano en alemán, su denominación es síntoma de fuerza. Sin ir más lejos, hace poco se comentó su eficacia en el tratamiento de úlceras de estómago, según los descubrimientos de unos médicos rusos.

Del mismo modo y dado que la patata, por la proporción de agua que contiene, se encarece en los mercados de consumo a causa de los elevados precios del transporte —es uno de los productos que menos se presta en el mundo a la circulación— y de las mermas que ocasionan los almacenamientos y las manipulaciones, un porcentaje de la cosecha, mucho mayor que el actual, debería aprovecharse en la alimentación del ganado, sobre todo el porcino, en las zonas productoras de este tubérculo. Precisamente esta posibilidad de complementar la producción agrícola con la ganadera, dentro de la misma unidad de explotación, es el motivo de que se propugne con tanta insistencia la formación de la pequeña y mediana explotación agro-pecuaria.

ESPAÑA, DRAKE Y OFFENBURG

Queda otro capítulo que bien merece ser tenido en cuenta —el de la exportación—, aunque hoy solamente representa el 2 por 100 de la producción bruta total, por limitarse a la patata temprana. Si bien puede superarse el descenso apreciado en estos últimos años (de 166.555 toneladas en 1957, bajó a 120.843 en 1959), no basta, y es menester intensificar nuestras ventas al exterior de este artículo, en estímulo de la producción que ha de ser más selecta cada día.

España, al fin y al cabo, fué la primera en introducir en Europa esa variedad de piel rojiza y flores violadas que, traída de los campos del viejo imperio incaico, se extendió por todo el continente hasta convertirse en uno de los principales recursos alimenticios e industriales de muchos de sus países. Y a la que el mundo entero debe gratitud, aunque otros se hayan llevado los laureles. Así se explica que el monumento levantado en Offenburg, a la memoria de Drake, no esté dedicado a cualesquiera de nuestros capitanes que a mediados del siglo XVI trajeron a España, por primera vez, tan preciado tubérculo, desconocido para el resto de los europeos y de los americanos del Norte. Y que la batata dulzona que más tarde el filibustero inglés hizo presentar sobre la vajilla de un banquete real, haya pasado a la historia.

Nota de la Comisión Interministerial del Alcohol sobre el cupo concedido a los fabricantes de licores

Madrid.—La presidencia de la Comisión Interministerial del Alcohol ha hecho pública la siguiente nota:

«Prensa de estos días pasados ha recogido la noticia de que el Grupo de Fabricantes de Licores ha recibido un cupo de alcohol industrial de la Comisión Interministerial del Alcohol, complaciéndose dicho Grupo en hacer pública su satisfacción por la rapidez con que ha sido concedido y distribuído el mencionado cupo, y poniendo de manifiesto que de este modo y con próximas entregas, se conseguirá una estabilización de precios, tan necesaria en este mercado.

Dado que la lectura de estos comunicados de Prensa puede inducir a confusiones en los sectores interesados, tanto de producción de mostos de vino como de alcoholes vínicos, por la sensibilidad de sus mercados a la salida de alcoholes industriales con destino a actividades conexas con la Vinícola Alcoholera, la Presidencia de la Comisión Interministerial del Alcohol quiere aclarar por la presente nota que el cupo de alcohol industrial concedido al Grupo de Licoristas no tiene el carácter de extraordinario o de excepción, sino que, por el contrario, obedece a una norma legal que la comisión pone en práctica todos los años automáticamente, facilitando a dicho Grupo de Licores un cupo limitado de alcohol que representa una pequeña fracción de la totalidad consumida durante el año en los distintos fabricados.

Se infiere de aquí que las entregas de estos alcoholes por tener carácter de normalidad, no pueden producir situaciones de excepción para nadie, ni mucho menos pueden servir de base de especulación en el mercado en favor de unos intereses y en perjuicio de otros, y siendo así que estas salidas de alcohol no suponen modificación de cuanto la Comisión Interministerial del Alcohol, cumpliendo lo ordenado en la materia, ha venido haciendo en años anteriores sin que se produjeran trastornos en los mercados, es de esperar que tampoco deberán producir efectos perturbadores en la presente campaña, ni contrarios a los intereses generales».

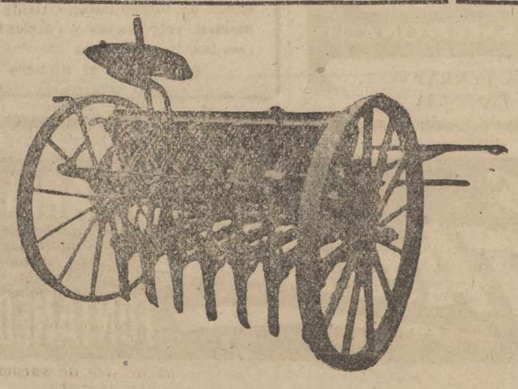

SEMBRADORA EMPIRE DE 7 BOTAS

Se fabrican cuatro tipos diferentes en cualquier tamaño, con tiro animal, arrastre por tractor o levantamiento hidráulico y con ruedas de madera, hierro y goma

◆

MAQUINARIA AGRICOLA URBON

R. Argentina, 9 (Frente a los Maristas)
PALENCIA

FERIAS Y MERCADOS

PARALIZACION EN EL MERCADO DE PIENSOS DE SEGOVIA

Coincidiendo con un mayor movimiento de la oferta de grano en el mercado de nuestra ciudad, ya que van llegando los pagos y la posesión se ve necesitada de numerario, el sector comprador ha seguido mostrándose inactivo, hasta tal punto que la cebada ha sido casi total, excluyendo algunas operaciones de poca importancia. La cotización que ha regido en estos casos ha sido la habitual de 25 duros y medio.

La algarroba continúa sostenida en el precio de 5'30 y las compras son escasas.

ACTIVIDAD EN EL MERCADO DE AREVALO

En el mercado celebrado en esta villa, donde la demanda agotó las existencias de algarrobas mucho antes de que el mercado terminara.

Se vendió el grano referido sobre las seis pesetas kilo —no todo se pagó a este precio— y lo destinado para pienso media peseta menos de dicho valor y aún un poquito más bajo.

También se operó algo con el centeno a una peseta menos que la algarroba y con no mucha demanda del producto, del que, por cierto, había alguna partida muy limpia de impurezas. Y tampoco hubo grandes deseos por tomar artículo en la cebada, a pesar de que también había grano bastante limpio. No se dió con este pienso el copo que hubo con la algarroba, y al producirse las ventas en tono menor se pagó algo más caro de su cotización normal, ya que por sacos sueltos llegó a valer hasta 4'15 pesetas el kilo. Pero —repetimos— esto no se puede tomar en consideración debido a la insignificancia de lo vendido y a la necesidad que de ello parecía tener quien no reparaba en barras de real más o menos para llevárselo.

EL COMERCIO DE LANAS

El mercado lanero continúa siendo objeto de particular atención por parte, no sólo del sector ganadero, sino también oficial, como lo demuestra la reunión celebrada la semana pasada en la Dirección General de Comercio Interior, en la que estuvieron presentes, con el director general, señor Matarranz, el presidente del Sindicato Nacional de Ganadería y el secretario del Sindicato Textil, señor Arriolas, por delegación del jefe del mismo Sindicato.

Las conversaciones giraron en torno a movilización de la lana, existencia de esta fibra en poder de los criadores, y vigilancia de la política sobre no autorización de importaciones, siempre que el mercado cuente con existencias de los mismos tipos y calidades que se pretenda comprar en el exterior y poniendo especial cuidado en que no resulten lesionados los intereses de ninguna de las dos partes, ni por supuesto, los del sector consumidor.

FERIAL DE GANADOS EN REINOSA

La feria de ganados se anticipó un mes antes, cuando para Francia se vinieron comprando unas 500 cabezas de ganado caballar a buen precio y lo mejor en yeguas salieron del valle de Campoo. Así que va a tener buena salida y se presentan unas dos mil cabezas de caballar y mular.

Pero el cupo de ganado para Francia se terminó y hubo de venderse a como se pudo. Algo a precios algo mayores que la feria anterior, y lo más, a precios bajos.

Caballar vendido, 450 cabezas. Mular vendido, 50 cabezas. El caballar salió para Cuenca y Ciudad Real, y solamente León se llevó 50 potros.

El mular fué vendido para Pamplona y Burgos.

En ganado vacuno que llenaba por completo el campo de las eras, tuvo mejor feria, ya que se vendieron el millar de vacas a buenos precios. Entraron 4.000 cabezas.

MERCADO CEREALISTA

Se ha estabilizado el precio de la cebada, rigiendo el de semanas anteriores, con excepción de algunas zonas de Extremadura y La Mancha, que, por razón de la deficiente cosecha, se está pagando a precios ligeramente superiores.

Madrid ha pagado estos días a 4'15 y 4'20 pesetas el kilo, siendo la oferta abundante. La última impresión dice que los precios se mantienen estabilizados.

En Mayorga, Tordesillas y Peñafiel se paga la cebada a 4 pesetas el kilo. En Zamora se cotiza a 4'50.

GANADERO

para el papo de tus ovejas pide siempre

DISTOSYVAS

Presentado en envases de plástico

Plena garantía

Ayuntamiento de Becerril del Carpio

Subasta de maderas en Becerril del Carpio. Se venden en pública subasta y a pliego cerrado, 124 chopos propiedad de este Ayuntamiento, el día 14 de octubre próximo y su hora de las cuatro de la tarde, bajo el tipo de tasación de 85.000 pesetas; se admiten pliegos hasta media hora antes de la subasta.

EL ALCALDE

LA COSECHA DE UVA EN LA MANCHA

En la provincia de Ciudad Real se calcula que la cosecha de uva, superará los 450 millones de kilos, con uva de graduación media aceptable.

El precio de la uva ha oscilado de 1'80 a 1'90 pesetas el kilo.

En Daimiel bajó el precio a 1'70 pesetas el kilo. En Villarrubia de los Ajos se pagó a 1'70 pesetas.

Naturalmente que la uva de mucho grado, superior, desde luego, a los 12, aumenta algo de precio y han sido muchas las partidas con calidad que se abonaron a dos pesetas y más, pero ello puede tomarse como signo predominante del precio medio, que es el indicado.

La tinta ha tenido más alternativas, subiendo o bajando en una escala un tanto irregular. Ello se debe a que Valdepeñas, que es la principal compradora de esta clase de uva, paga muy bien la de auténtica calidad, y la otra, la corriente, no tiene un interés decisivo para la demanda. Concretamente, en Valdepeñas, donde se estaba pagando hasta 3'50 pesetas, bajó a 2'62 y ahora ha vuelto a recuperarse, llegando hasta 2'77. Pero, insistimos, la que se vende muy bien es la «cencibel», un fruto exquisito que proporciona esos tintos tan estupendos que salen de las bodegas valdepeñeras.

MERCADO DE VINOS

Preocupado por las perspectivas climatológicas, y ante el temor de que ocurra como sucedió en el pasado año por estas mismas fechas, los vinicultores están sometiendo a toda la celeridad posible las faenas de vendimia, y han dejado a un lado por el momento toda actividad comercial por lo que respecta a especulaciones de precios y marcha del mercado de vinos.

Con esto no se quiere decir que se silencien ofertas ni menos que se hayan suspendido las gestiones lógicas, que por muchas ocupaciones que existan han de seguir forzosamente su ritmo. Los precios no han sufrido variaciones dignas de mención.

Conviene mucho, no perder ni un solo minuto para meter cuanto antes las uvas en lagares porque cualquier eventualidad en régimen de lluvias trastornaría gravemente la elaboración de un buen vino, perdiendo riqueza y graduación. De ahí que no se repare en sacrificios de modalidad económica empleando a toda marcha brazos y elementos; luego cuando hagan sus escandallos verán que los gastos que se incrementen sin duda serán compensados por las pérdidas que en otro caso se les originaría.

Omitimos comentarios numéricos del alcance de la cosecha que se está recogiendo porque los datos que poseemos en el momento discrepan, ya mientras unos aseguran su satisfacción por el resultado otros se lamentan en el sentido de que no ha sido ni será en términos generales lo que se pensaba.

M.C.D.2022

Deportes

Aquí el Duende de La Balastera

Con lluvia... a Plasencia

El Palencia es el máximo goleador de las tres divisiones

—¡Agua va!

—Pues sí. Hasta ahora hubo agua —aunque poco— cuando fuimos a Salamanca; a cántaros llovió en el desplazamiento a León y parece que también están con nosotros las nubes en esta salida a Plasencia.

—¿«Con nosotros», Duende?

—Bueno, quiero decir sobre nosotros, porque a quien de verdad perjudica un campo embarrado es al Palencia.

—¿Disculpa?

—No. El barro frena a nuestros delanteros.

—Pues habrá que superar el barro.

—Todo se intentará porque ahora el Palencia es el «máximo goleador» de las tres divisiones.

—¿De Primera, de Segunda y de Tercera?

—Así es. De los 16 equipos de Primera, de los 32 de Segunda y de los... ¡14 grupos de Tercera que son 220 equipos. Es decir, entre 268 equipos hay uno que ha marcado más goles que ninguno y ese es... ¡el Palencia!

—¡Cualquiera le tose, Duende!

—No creas. Cambiaba goles por puntos en Plasencia.

—¿Vamos a perder en Plasencia?

—Van a jugar. Después ya veremos.

—Pero...

—Sin peros. El fútbol da alegrías y ...pequeños berrinches.

—Te veo pesimista.

—No es eso. Es que pretender ganar siempre tampoco es demasiado lógico.

—Hay quien quiere ganar.

—Por querer todos. Y los jugadores los primeros... pero, ¡cuidado!, que, por ejemplo al Valladolid, por presumir «se las están dando todas en el mismo lado».

—No presumiremos. ¿Novedades?

—Sin novedad.

—¿El grupo?

—Ha salido hacia Plasencia.

—¿Y tú Duende?

—Estaré allí a la hora del partido, Dios mediante, para poder contarlo el lunes.

—¿Con ánimos?

—Con mi grito de siempre ¡aupa Palencia!

Atletismo en el Campo de la Juventud

Mañana, a las 10 de la mañana y a las cuatro y media de la tarde, las jornadas finales del Campeonato Nacional de Clubs

Pronóstico vizcaíno.-El recordman español Artiach y los veteranos Apellániz y Erauzquin entre los participantes

El año atlético palentino va a cerrarse con esta competición nacional de clubs, que hoy y mañana están anunciadas en el Campo de la Juventud.

No pretendemos aún hacer un balance, pero sí podemos decir que este campeonato es un premio concedido a Palencia, por la brillantez de una temporada, que se iniciaba felizmente en el cross, con los triunfos de Haro revalidados en el Campeonato Nacional celebrado en Guecho, y con aquel tercer puesto en el Cross de las Naciones de Nantes y que culminaba en el reciente título de la Federación Palentina de Campeones de España de segunda categoría.

Muchos atletas de reconocida clase y de indudable fama han venido entre los equipos participantes, que son Juventus y Guecho, de Vizcaya; Universitario, de Barcelona; Atlético Coruñés; Celta de Vigo y Alcázar, de Zamora.

El Campo de la Juventud en estas dos jornadas —que ojalá respete la lluvia— va a ser el escenario de una competición interesantísima, y que, de momento no tiene pronóstico.

Sin duda la pesadez que han de tener las pistas —por la lluvia caída— impedirá resultados brillantes, pero la emoción no faltará, entre los seis equipos participantes, con una rivalidad vizcaína entre el Guecho y el Juventus que son dos equipos muy fuertes, tanto que en nuestro querido colega «La Gaceta del Norte» se asegura que el triunfo será para Vizcaya.

SALUDO A LOS MAESTROS

Entre nosotros están y les veremos en las pistas un recordman nacional, Sáinz Artiach; la máxima esperanza española de la pértiga que es el juvenil Sola y los veteranos Félix Erauzguin y Apellániz.

A ellos, a Apellániz, tantas veces campeón de España de jabalina y durante tantos años recordman, a Félix Erauzquin, el famoso lanzador, el del «estilo español», vaya el saludo emocionado de esta joven afición atlética palentina. Porque su presencia no es sólo alegría y el entusiasmo que un campeón despierta, sino el estímulo y el ejemplo de su afición y de su permanencia en el deporte activo. Es, ni más ni menos, el ejemplo del atletismo.

Las dos jornadas de mañana domingo se celebrarán con arreglo al siguiente programa:

Segunda jornada

A las 10: Pértiga (final).
A las 10'30: Barra (final).
A las 10'40: 400 m. vallas (semifinales).
A las 11'15: 100 m. lisos (finales).
A las 11'30: 3.000 m. obstáculos (final).
A las 11'35: Salto de longitud (final).
A las 11'35: Lanzamiento de martillo (final).
A las 12: 100 m. vallas (finales).
A las 12'30: 200 m. lisos (semifinales).

Tercera jornada

A las 16'30: 400 m. vallas (final).
A las 16'45: Triple salto (final).
A las 16'45: Lanzamiento de disco (final).
A las 16'50: 200 m. lisos (finales).
A las 17'10: 400 m. lisos (finales).
A las 17'30: 1.500 m. lisos (final).
A las 17'45: 10.000 m. lisos (final).
A las 18'30: 4 x 400 relevos (final).

Octavos de final del torneo europeo de ganadores de Copa

El Atlético de Madrid se eliminará con el Leicester City, de Inglaterra

Londres, 29. — Se ha efectuado el sorteo de partidos correspondientes a los octavos de final de la Copa de Europa para equipos ganadores de Copa. El resultado del mismo ha sido éste:

Ajax, de Holanda, contra Jjpest Dozas, de Hungría.

Leicester City ,de Inglaterra, contra **Atlético de Madrid.**

Olympiekes de Grecia, contra Dilamo Zilina, de Checoslovaquia.

Dunfermline, de Escocia, contra Verder Skoplye, de Yugoslavia.

Fiorentina, de Italia, contra Rapid de Viena, de Austria.

Werder Bremen, de Alemania Occidental, A. G. F., contra Ashum, de Dinamarca.

La Chaux-de-Fonds, de Suiza, o Leizoes, de Portugal, contra Progressul, de Rumania.

Motor Jens, de Alemania Oriental, o Swenesce, de Gales, contra Alliance, de Luxemburgo.

La primera vuelta de la eliminatoria deberá estar completada para finales de noviembre. El encuentro de ida se celebrará en el campo del equipo citado en primer lugar, a menos que se llegue a un acuerdo en contrario entre los dos equipos.

Antes de comenzar el sorteo, se anunció que si los equipos representantes de Alemania Occidental y Alemania Oriental eran enfrentados entre sí, las dos bolas serían introducidas de nuevo en el bombo. Comentando esto más tarde, el presidente de la UEFA, Ebbe Schwertz, de Dinamarca, manifestó: "Todos nosotros esperamos que la situación (política) se aclarará dentro de las próximas semanas".—Alfil.

HA TERMINADO LA ASAMBLEA EXTRAORDINARIA DE LA FIFA

Londres, 29.—Ha sido dada por concluída la Asamblea extraordinaria de la Federación Internacional de Fútbol Asociación, al completarse las enmiendas a los Estatutos de la Organización.

Continuarán, sin embargo, las deliberaciones del Comité Ejecutivo de la Fifa (que tratará de los preparativos para el Campeonato Mundial de 1962) y de la Unión Europea de Fútbol Asociación.

La UEFA, en sesión a puerta cerrada, discutió los problemas que afectan a la participación de Alemania Oriental en las competiciones mundial y europea, originados por la negativa de la comisión aliada de control de conceder visados a los jugadores alemanes orientales.

A las siete y media de esta tarde, la UEFA, efectuará el sorteo de partidos correspondientes a la segunda ronda de la Copa de Europa para equipos ganadores de Copa.

Mañana al mediodía se realizará el sorteo correspondiente a los octavos de final de la Copa de Europa para Campeones de Liga.—Alfil.

Octavos de final de la COPA DE EUROPA

El Real Madrid jugará su eliminatoria contra el Odense, de Dinamarca

Londres, 30.—Se ha celebrado el sorteo de los partidos correspondientes a los octavos de final de la Copa de Europa de clubs campeones de la Liga, que ha dado el siguiente resultado:

Servete (Suiza), contra Dukla de Praga (Checoslovaquia).

Standard de Lieja (Bélgica), contra Valkaaskoken (Finlandia).

Odense, campeón de Dinamarca, contra Real Madrid F. C. campeón de España.

Feyjencorl (Holanda), contra Toteham Hotspur (Inglaterra).

Fartizán (Yugoslavia), contra Juventus (Italia).

Besiktas (Turquía), contra Nurenberg (Alemania occidental).

Austria contra Benfica (Portugal). —Alfil.

EL 18 Y 25 DE OCTUBRE JUGARA EL MADRID SUS ELIMINATORIAS

Madrid, 30. — El Real Madrid ha llegado a un acuerdo con el Club Odense de Dinamarca, para la celebración de los dos partidos de octavos de final de la VII Copa de Europa de Campeones de Liga.

Las fechas acordadas son las siguientes: 18 de octubre en Dinamarca: Odense-Real Madrid; 25 de octubre en Madrid: Real Madrid-Odense.—Alfil.

CAMPEONATO DE ESPAÑA DE CLUBS DE ATLETISMO

Madrid, 30. — Esta mañana a las diez han dado comienzo en las pistas del Estadio de Vallehermoso las pruebas correspondientes al Campeonato de España de clubs de atletismo, considerándose favorito el conjunto de atletas que presenta el Real Madrid.—Alfil.

ALONSO, REQUERIDO POR EL SEVILLA Y EL VALENCIA

Madrid, 30. — Parece ser que el guardameta internacional del Real Madrid, Juanito Alonso, que el pasado verano fué objeto de un homenaje por parte de la afición madrileña y de su club, ha sido requerido por el Sevilla C. F. y el Valencia C. F. para formar parte de su conjunto.—Alfil.

La Obra de Cursillos de Cristiandad, mensaje espiritual de España a América y Centroeuropa

Constituyen el Método Providencial de Apostolado para la hora actual del mundo

(Manifestaciones de los señores Aristi, Santamaría y Michelena, del equipo rector del XXV Cursillo de Palencia)

En Palencia se ha celebrado el Cursillo de Cristiandad número 25. Un puñado de hombres de la capital y provincia, se han reunido durante tres días, en régimen de riguroso internado, en la Casa de Nazaret, de nuestra ciudad.

Un equipo de hombres palentinos, encabezados por un rector manchego y un director espiritual alavés, han llevado el mensaje de este movimiento espiritual hasta los hombres que realizan el Cursillo de las «Bodas de Plata».

La obra de Cursillos de Cristiandad, una auténtica manifestación del brío apostólico de la Iglesia de Dios, en las horas actuales de España, y con ya operante proyección más allá de los linderos patrios y de los mares, constituye un acontecimiento espiritual merecedor de especial atención. Palencia, en su capital y provincia, cuenta con cerca de millar y medio de personas incorporadas a esta cordial y apostólica misión que implican los Cursillos de Cristiandad; representantes de Madrid, Vitoria, Ciudad Real, Avila, Burgos, Valladolid, etc., en número considerable están presentes en la clausura de este veinticinco Cursillo palentino y el tema «cursillista» lleva inherente en su contenido un germen de interés y de trascendencia, que no puede pasar desapercibido al periodista, si —como tal— quiere preciarse de ser de alguna forma expresión del vibrar y el sentir de las gentes y la actualidad.

Por esta razón hemos considerado oportuno dirigirnos a los tres hombres que, procedentes de fuera de Palencia, forman parte del equipo rector y orientador de este Cursillo número 25. Estos hombres son el Rvdo. Sr. Don Victoriano Aristi, de Vitoria, director espiritual del Cursillo; don Vicente Santamaría, de Ciudad Real, rector del mismo, y don José María Michelena, de Vitoria, profesor. Los tres, atendiendo nuestra petición, hacen para nuestros lectores interesantes manifestaciones en torno al tema «Cursillo de Cristiandad».

A. A. S.

DON JOSE MARIA MICHELENA

Del equipo de profesores en el Cursillo palentino número 1, y en diversas ocasiones en Palencia y Vitoria, manifiesta:

—¿Puede apuntar Vd. alguna diferencia fundamental entre la obra de Cursillos de Vitoria y el de Palencia?

—Fundamental, ninguna; los métodos son los mismos. Unicamente la razón temperamental que distingue a los norteños de los de tierra adentro, se refleja también en las manifestaciones del post-cursillo..., son más briosos, más fogosos, los palentinos.

—«Emancipada» Palencia de la orientación y acción del Secretariado de Cursillos de Vitoria, ¿hacia dónde lanza su proyección ahora tal Secretariado?

—A Portugal. Equipos vitorianos dan Cursillos de Cristiandad en Lisboa, Oporto, como antes lo hicieron en Palencia.

—En estos Cursillos a los portugueses, ¿existe alguna dificultad por razón de idioma?

—Ninguna. Los portugueses siguen perfectamente las exposiciones habladas, y captan magníficamente todo mensaje o consigna, orientación o norma; únicamente al entablarse diálogo para solicitar aclaración, surge alguna dificultad de entendimiento; pero hasta ahora todo ha sido solucionado favorablemente.

DON VICENTE SANTAMARIA

Del Secretariado de Ciudad Real; rector en el Cursillo de Palencia, y ahora en el 25:

—Vd. que ha sido rector en los Cursillos americanos, ¿quiere hablarnos de este movimiento espiritual en el Nuevo Continente?

—Los Cursillos en EE. UU. llegaron a través de dos aviadores españoles que fueron a Texas en plan de estudios sobre vuelos a reacción; ellos dieron los primeros Cursillos en aquél Estado, y de aquí pasaron a Méjico y Nueva York. En esta última ciudad fuimos dos desde Ciudad Real en diciembre de 1960, y dimos dos Cursillos seguidos.

—¿Alguna diferencia fundamental entre los Cursillos en América y en España?

—Es la misma técnica, sin variación de ninguna clase, ni en lo fundamental, ni en lo accidental. Los católicos neoyorquinos —que son formidables— ante los Cursillos reaccionan exactamente igual que los españoles, y no les abruma el ambiente monstruoso en que tienen que vivir y actuar.

—¿Cómo ve Vd. el futuro de la obra de Cursillos en América?

—La Jerarquía eclesiástica, y sacerdotes en general, ven en los Cursillos de Cristiandad el método providencial para combatir con éxito el materialismo ateo que domina los ambientes americanos, y que «se mueren» por ansias de paz interior y exterior. Los Cursillos, porque el Señor lo quiere, se extienden de manera prodigiosa por toda Hispanoamérica. En Europa ya han llegado también a Austria, no solamente para hombres, sino también para mujeres.

RVDO. SR. DON VICTORIANO ARISTI

De Vitoria, fué director espiritual asimismo del Cursillo número 1 de Palencia.

—Para las personas que no han asistido a Cursillo de Cristiandad, ¿cómo definiría Vd. los mismos?

—Es difícil poder definirlo con palabras. Nosotros decimos siempre que el Cursillo es una vivencia, y, claro, toda vivencia necesita experimentarse. Tal vez podría definirse así: «el Cursillo de cristiandad es la vivencia de lo fundamental cristiano»; es, si se quiere, el tratado de la Teología de la gracia vivida, como modelo de vida, durante tres días.

—¿Cómo ve la obra de Cursillos en Palencia?

—Puedo decirle, así a «bocajarro», que cuando fuí a dirigir el primer Cursillo de Cristiandad de Portugal, en Fátima, la «intendencia» más importante que allá llegó, fué la de Palencia, y llegó «intendencia» de todas las diócesis españolas. Este solo detalle, y el de la «intendencia» impresionante que ha llegado para este Cursillo 25, me hacen pensar que el movimiento de Cursillos en Palencia va a más y a más, y en él puede fijar la diócesis su gran esperanza.

—Puesto que Vitoria ha celebrado ya el Cursillo número 41, y es buen campo para la experiencia en este sentido, ¿se nota de alguna manera palpable y sensible en la vida social y ciudadana de la capital y provincia alavesa la acción del movimiento de Cursillos?

—Para mí la misión de la obra de Cursillos es la de «recristianizar un mundo paganizado»; y estoy convencido de que ésto es mucho más difícil que «cristianizar un mundo pagano», por aquello de que es más sencillo enseñar a un grupo de gentes a cantar una canción nueva, que corregirle una canción que la tiene mal aprendida. Por eso hay mucha gente que quisiera ver transformaciones esenciales en las instituciones y en los ambientes, transformaciones urgentes y rápidas; y claro está ¡esto es imposible! Es cierto que en Vitoria, en concreto, ha habido transformaciones maravillosas, en ambientes de diversión y en ambientes profesionales. Recuerdo, por ejemplo, el caso de un pequeño taller de ebanistería, en el que los 13 obreros y los 2 patronos son «cursillistas», y donde cada uno de los obreros se ha marcado el sueldo que cree debe ganar en conciencia; y ese es el jornal que percibe. En los pequeños talleres ha habido transformaciones sociales impresionantes. Otra cosa es lo que sucede en las grandes empresas; es incuestionable que se va ganando el ambiente para Cristo poco a poco, pero indudablemente todavía hay mucho que andar en el aspecto social, y estoy convencido de que ésto es labor de muchos años. Sin embargo, con la gracia de Dios, vamos adelante con la convicción de que la gran crisis del siglo XX es crisis de santos, y los «cursillistas» de Cristiandad van resolviendo esta crisis sin prisas, pero sin pausas.

382 PLAZAS

AUX. HACIENDA, TURISMO, VIVIENDA, ETC. Nuevas contestaciones. Supuestos y problemas tributación. Preparación en clases y por correspondencia

AGENTES JUDICIALES

Preparación en clases y por correspondencia. Contestaciones

ACADEMIA BILBAO

SAGASTA, 10 MADRID (4)

ALMACENES ELECTRICOS
SUHECA, S.L.
• CONDUCTORES
• TRANSFORMADORES
• MOTORES Y GRUPOS
• MATERIAL DE ALTA
• PEQUEÑO MATERIAL

CARPETAS DE CUERO NATURAL, ARTISTICAMENTE REPUJADAS, EN I. G. DIARIO-DIA

Cubiertas prefabricadas
CUPRE
Compuestas de cerchas y viguetas de hormigón armado
LIGERAS—ECONOMICAS
Se fabrican en luces de 5 a 30 m.
PROPIAS para ALMACENES, GRANEROS, VAQUERIAS, CINES, GALLINEROS Y NAVES INDUSTRIALES
Delegación para Palencia:
MADRIGAL MARTINEZ
Avda. M. Rivera, 26
Pidan folletos y presupuestos sin compromiso

Maestro - Universitario - Perito

La Residencia Divino Maestro, te ofrece
ORIENTACION ESTUDIOS
DESARROLLO PERSONALIDAD
FORMACION INTEGRAL
D. PEDRO LAGASCA, núm 12. Teléfono 23957. — VALLADOLID
Precios asequibles

Elixir Estomacal
SAIZ DE CARLOS
Indicaciones: Dolor de estómago, acidez, dispepsia, vómitos, diarreas en niños y adultos, dilatación y úlcera de estómago, tónico, ayuda a las digestiones y abre el apetito.
ESTOMAGO INTESTINOS

VENTA DIRECTA

de toda la planta baja de la casa
NUMERO 45 DE LA CALLE MAYOR
(donde está la cafetería) que tiene accesorio por la Plaza Mayor
OPORTUNIDAD. PRECIO RAZONABLE. FACILIDADES
INFORMARAN: TELEFONO 3244

RENFE - EMPRESA MORENO

Participan a los usuarios de sus servicios de viajeros por carretera, que a partir del día 2 de octubre próximo se implantarán los horarios de invierno en sus concesiones respectivas

J. DURANTEZ CAMINERO
MEDICO OCULISTA
SUSPENDE LA CONSULTA
HASTA EL 6 DE OCTUBRE

MANTAS DE LANA

DAVID RODRIGUEZ, S. A.
VENTAS EN FABRICA ● MAYOR Y DETALL

MUDANZAS ARRIBAS

Nuevo Auto-capitoné
Plaza Mayor, 5. — Teléfono 2988
VALLADOLID

ESTANTERIAS Lundia
SHELVINGS
METALICAS MADERA MIXTAS
FABRICADAS BAJO PATENTES NACIONALES Y EXTRANJERAS
LAS TRES AGUILAS MUEBLES

Sin complicaciones tornillos, clavos ni herramientas
STANLUS
FESA
SOLICITE INFORMACION
FRANCISCO ESQUITINO
General Ricardos, 89 y 91 - T. 230 83 03 MADRID-19
Floridablanca, 126 - T. 23 38 35 - BARCELONA-11
Representante: D. ANTOLIN GARCIA CONRAT
Marqués de Albaida, 18. Tel. 2917.—PALENCIA

Cortefiel, es exclusivo de CASA MARTIN. Abrigos, gabardinas, trincheras, trajes
Mayor, 86. — Teléfono 3290
PALENCIA

Importante y acreditada empresa de productos auxiliares de la construcción

Con organización en toda España. PRECISA DISTRIBUIDORES EN ESTA PROVINCIA. Asunto de verdadero interés, excelentes márgenes comerciales. Se desean personas o sociedades con acreditada solvencia económica, bien relacionadas y activas con capacidad para realizar labor de difusión y propaganda, introducidas o con posibilidades de introducirse en este tipo de mercado. Remitir amplia información, referencias y curriculum vitae de personas o sociedades interesadas. Se garantiza absoluta reserva. Escribir antes del próximo 15 de octubre al número 5.041. Alas. Alcalá, 32.—MADRID

GALLETAS FONTANEDA
MARIA · NATINA · TOSTADA
Surtidos
FONTANEDA · CAMPOO · FAMILIAR

M.C.D.2022

Recuerdos viejos

HACE 50 AÑOS

NOTICIAS DEL DIA 1 DE OCTUBRE DE 1911

LA CUESTION AGRARIA.—La comisión de agricultores que ha ido a Madrid, por iniciativa de la Cámara Agrícola de Carrión de los Condes, visitó ayer al ministro de Fomento, señor Gasset, solicitando la inmediata rebaja de las tarifas ferroviarias, así como el aumento de consumo de trigo y harina nacionales en Africa.

Acompañaron a dicha comisión el senador por la provincia de Palencia don Valentín Calderón, y el diputado por Astudillo don Melitón Alonso Quirós.

El señor Gasset dispensó muy buena acogida a la comisión, proponiendo ponerse al habla con las compañías de ferrocarriles para satisfacer los legítimos deseos de los agricultores.

SUSPENSION DE FIESTA. — Teniendo en cuenta las malas condiciones del local donde se celebra la apertura de curso del Instituto General y Técnico, el claustro de profesores ha acordado suspender este año la fiesta académica, que debiera tener lugar hoy.

Los profesores entregarán los premios a sus respectivos alumnos, el próximo día 2 de octubre.

INAUGURACION DE CURSO EN EL SEMINARIO. — Mañana, a las diez, se celebrará la inauguración solemne del próximo curso académico en el Seminario, bajo la vigilancia del Excmo. y Rvdmo. Sr. Obispo, doctor García Barros.

TITULO. — Ha regresado de Valladolid, en cuya Escuela Normal ha obtenido, tras brillantes ejercicios, el título de maestro superior, el sacerdote don Laurentino García.

FALLECIMIENTO. — En Oviedo ha fallecido el Marqués de San Félix, propietario de la fábrica de quesos establecida en Paredes de Nava.

LOS TOROS. — Existe gran animación en esta ciudad, para asistir a la corrida de toros que se celebrará esta tarde en Valladolid, y en la que «Lagartijillo Chico», «Bombita III» y Facomio Peribáñez, estoquearán seis toros de Neches.

Han sido bastantes los aficionados que han salido en tren para la vecina ciudad, y otros que lo harán a mediodía.

MOVIMIENTO DE TROPAS. — En la madrugada de ayer pasó por la inmediata estación de Venta de Baños un tren militar, procedente de Vitoria, conduciendo una batería del segundo regimiento de Artillería de Montaña, con dirección a Melilla.

TRASLADO. — Desde hoy, la administración de Correos de esta capital, ha quedado instalada en la casa número 4 de la calle del Cubo, frente al fielato de consumos de las puertas de León.

LA GUERRA ITALO-TURCA. — Un despacho de Roma confirma que Turquía ha rechazado las demandas formuladas en el ultimátum italiano, hallándose Italia y Turquía en estado de guerra, desde las dos y media de la tarde del día 29 de septiembre.

Dicho ultimátum produjo gran consternación al Gran Visir turco, quien celebró consejo con los ministros y presidentes del Senado y Cámara de Diputados, preparándose en dicha reunión la respuesta de la negativa turca a las pretensiones italianas, aunque la Sublime Puerta se halla dispuesta a reconocer los intereses que en Tripolitania posee Italia, pero sin permitir la ocupación de aquel país por las fuerzas italianas.

Italia, por su parte, garantizará la seguridad personal de todos los extranjeros residentes en Tripolitania y Cirenaica, y anunciará en seguida el bloqueo de la costa. Hay fondeados en Trípoli doce buques de guerra italianos, que se cree desembarcarán las tropas que conducen. Turquía ha acordado no oponer resistencia al desembarco de fuerzas italianas en Trípoli.

La vida en la Región

Nuevo Patronato del Museo Nacional de Escultura de Valladolid

BURGOS

GALARDON ARANDINO PARA LA EXCMA. SRA DOÑA CARMEN POLO DE FRANCO.— En nombre del pueblo de Aranda, que colaboró con generosas aportaciones al desarrollo y brillante éxito del II Festival Hispano-Portugués de la Canción del Duero, le será ofrecida a la Excelentísima señora doña Carmen Polo de Franco, la «Margarita de Oro», símbolo del citado Festival.

Asimismo, el Comité Ejecutivo del certamen le hará ofrenda de un lujoso álbum conteniendo las canciones finalistas.

El acto de entrega tendrá lugar durante la estancia de Sus Excelencias en la ciudad de Burgos, con motivo de la conmemoración del vigésimoquinto aniversario de la exaltación del Generalísimo a la Jefatura del Estado.

Con esta doble ofrenda el pueblo de Aranda testimoniará de modo fehaciente su lealtad y agradecimiento a nuestro invicto Caudillo por la especial atención con que se ocupa de los problemas que actualmente tiene planteados.

SALAMANCA

CRONISTA OFICIAL DE CIUDAD RODRIGO. — El excelentísimo Ayuntamiento de Ciudad Rodrigo, en vista de los méritos de una labor de más de 50 años llevados a cabo en la Prensa en pro de los valores históricos, artísticos, culturales y de todo género de la ciudad, acordó abrir expediente y tramitar reglamentariamente el nombramiento de cronista oficial de la ciudad a don Santiago Vegas Arranz.

Ultimamente la Dirección General de Administración Local dió la conformidad y devolvió dicho expediente, por lo cual el Pleno de la Corporación municipal decidió, por unanimidad, otorgar dicho nombramiento, cuyo título será entregado a nuestro colega el señor Vegas Arranz en acto solemne y oficial oportunamente.

Efectivamente, Santiago Vegas Arranz, es un excelente periodista, cuya inquietud ha sido volcada constantemente en su tarea casi cotidiana durante medio siglo como redactor-corresponsal de «El Adelanto», de Salamanca, asomando de esta forma a las páginas provinciales la palpitación mirobrigense de cada día. Asimismo Vegas Arranz ha aireado en diversas formas literarias los valores de Ciudad Rodrigo, especialmente a través de las páginas del periódico local «La Voz de Miróbriga».

Un periodista que recibe, como premio a su intensa labor, un galardón que el Ayuntamiento mirobrigense le ha otorgado sin titubeos y por absoluta unanimidad.

VALLADOLID

NUEVO PATRONATO DEL MUSEO NACIONAL DE ESCULTURA. — El viernes, a las seis de la tarde, en el Museo Nacional de Escultura, de Valladolid, tuvo lugar el acto oficial de la posesión del nuevo Patronato de dicho Museo, que preside don Francisco de Cossío, así como de la del nuevo director don Federico Watemberg.

Presidió el director general de Bellas Artes, don Gratiniano Nieto, acompañado del gobernador civil, señor Ruiz Ocaña; arzobispo, doctor García Goldáraz; rector magnífico de la Universidad, presidente de la Diputación, alcalde accidental, presidente electo del Patronato y el nuevo director del Museo. Asistían asimismo los miembros del Patronato señores García Chico, Martín Abril, Rodríguez Valencia y Caamaño.

El acto comenzó con la intervención del director general de Bellas Artes, siguiéndole en el uso de la palabra don Francisco de Cossío, y culminando con la lectura del decreto de nombramiento de nuevo Patronato, que esta integrado por Cossío y Watemberg, como presidente y secretario, y los señores gobernador civil, arzobispo, rector de la Universidad, alcalde, catedrático de Arte de la Universidad y los citados señores García Chico, Candeira y Pérez, Martín Abril y Caamaño.

Inmediatamente el director general de Bellas Artes dió posesión al presidente y Patronato, así como al director del Museo.

ZAMORA

NUEVO HORARIO DE TRABAJO. —Acaban de establecerse de una manera definitiva los nuevos horarios de trabajo para la provincia de Zamora, y comenzarán a regir a partir del domingo primero de octubre.

Los comercios de comestibles y fruta al por menor abrirán de nueve y media a una y media, y de tres y media a siete y media. Las confiterías, de diez a dos y de cuatro a ocho; carnicerías y comercio de aves y huevos, de nueve y media a una y media, y de cuatro a ocho.

El resto del comercio abrirá de nueve a una y media, y de tres y media a siete.

Las oficinas privadas, jornada continua de ocho a tres, y el resto de las oficinas, de nueve a una, y de tres y media a seis y media. Las oficinas públicas, libertad de horario entre las ocho y media y doce y media por la mañana, sin rebasar las seis de la tarde.

La enseñanza, libertad de horario sin rebasar las seis y media ni las siete. Se exceptúa la enseñanza nocturna debidamente autorizada.

BOLSA Y FINANZAS

BREVE RESUMEN DE LA SEMANA BURSATIL

Información facilitada por el BANCO DE BILBAO

BOLSA DE MADRID
Cotizaciones

	22-9	29-9	Dfs.
BANCOS			
España	766	759	— 7
C. Industrial	180	180	=
Exterior	423	424	+ 1
Central	840	842	+ 2
Banesto	982	998	+ 16
Hispano	790	785	— 5
Rural	237	237	=
Popular	442	450	+ 8
ELECTRICAS			
H. Española	282	281	— 1
Cantábrico	176	176	=
Nansa	138	140	+ 2
Sil	206'5	208	+ 1'5
Sevillana	188	187'5	— 0'5
Madrileña	206	209	+ 3
FECSA	233'5	230'5	— 3
Fenosa	213	214	+ 1
Leonesas	170	173	+ 3
Chorro	158	159'75	+ 175
R. Zaragoza	158	158'5	+ 0'5
SIDEROMETALURGICAS			
A. FF. CC.	280	287	+ 7
M. y Cons.	136'5	136	— 0'5
Metálicas M.	57'5	59	+ 1'5
Seat	270	255	— 15
Fasa	540	540	=
S. Bárbara	139	141	+ 2
A. Hornos	237	233	— 4
Santa Ana	108	107'5	— 0'5
MINERAS			
D. Felguera	225	227	+ 2
Rif	394	400	+ 6
Guindos	100	96	— 4
Ponferrada	875	880	+ 5
QUIMICAS			
I. Aragonesas	225	225	=
Explosivos	407	409	+ 2
Petróleos	570	571	+ 1
H.-Nitro	148	148	=
P. Reunidas	132	130	— 2
CONS. E INMOBILIARIAS			
Drag. y Cons.	239	251	+ 12
U. Metrop.	670	655	— 15
I. Metrop.	144	143	— 1
Urbis	96	97	+ 1
Hidrocivil	110	110	=
E. de los Reyes	58	58	=
ALIMENTACION			
Ebro	495	503	+ 8
El Aguila	631	655	+ 24
Azucarera	203	209	+ 6
TEXTILES			
Fefasa	143'5	142	— 1'5
Sniace	296	300	+ 4
VARIAS			
Campsa	190	191	+ 1
Cons. N. P.	154'5	156	+ 1'5
Tabacalera	203	206	+ 3
Telefónicas	207	209	+ 2
Marconi	117	115	— 2
Transmed.	167	170	+ 3
M. Madrid	170	170'5	+ 0'5

BOLSA DE BILBAO
Cotizaciones

	22-9	29-9	Dfs.
BANCOS			
B. de Bilbao	945	967'5	+ 22'5
B. de Vizcaya	956	978	+ 22
NAVEGACION			
Navegación	275	275	=
Nervión	755	760	+ 5
N. Aznar	240	235	— 5
N. Bilbaína	170	172'5	+ 2'5
Vascongada	167	167	=
QUIMICAS			
P. Española	459	440	— 19
Sefanitro	340	345	+ 5
Siga	98	96	— 2
Unquinesa	313	313	=
Resinera	225	225	=
Nicas	157	160	+ 3
VARIAS			
La Robla	125	125	=
Suburbanos	117	117	=
Vascongados	122	122	=
Sierra M. O.	318	325	+ 7
C. Lemona	340	340	=
Campsa	190	192	+ 2
SIDEROMETALURGICAS			
A. Hornos	235	233	— 2
B. Wilcox	407'5	400	— 7'5
Basconia	350	355	+ 5
Euskalduna	207	203	— 4
Mondragón	438	438	=
S. Bárbara	138	138	=
ELECTRICAS			
Iberduero O.	341	347	+ 6
Iberduero P.	339	339	=
Iberduero N.	336	337	+ 1
Viesgo	205	207'5	+ 2'5
R. Zaragoza	158'5	157	— 1'5

BOLSA DE BARCELONA
Cotizaciones

	22-9	29-9	Dfs.
Petróleos	565	572	+ 7
Explosivos	400	407	+ 7
Cros	504	503	— 1
Maquinista	108	109	+ 1
A. Barna	300	302	+ 2
M. Ibérica	1.745	1.760	+ 15
C. Metálicos	594	592	— 2
T. Filipinas	530	523	+ 7
Sansón	288	290	+ 2
Asland	395	385	— 10
I. Agrícolas	735	720	— 15

BANCO DE SANTANDER
Fundado en 1857
Banca - Cambio - Bolsa
Caja de Ahorros
Mayor Pral., 21. PALENCIA

BANCO DE BILBAO
Banca. — Operaciones de Bolsa. — Pago de negociables de trigo
Mayor Pral., 79. — PALENCIA

Los cantantes más famosos del mundo en su despedida a España
LOS 5 LATINOS
También usted podrá admirarlos en fecha breve

Cartelera

Sábado 30 de septiembre de 1961

TEATRO PRINCIPAL
Hoy sábado: Presentación Compañía Comedia
LILI MURATI
en el estreno de la graciosísima comedia
OPERACION DIVORCIO

TEATRO CINE ORTEGA
Funciones 7'45 y 11. Tolerada. Juanita Reina en el estreno de «Las coplas de Rosa Pinzón». Un solo día de actuación.
CINE PROYECCIONES
3'30. Mayores. «Drácula», y «No os comáis las margaritas».
CINE CASTILLA
3'15. Tolerada. «Teatro Apolo», y «Ha llegado un ángel».
CINE OTERO
Sábado: «Maniquíes de París» y «El vagabundo». Mayores.

CINE REY DON SANCHO
5, 7'45 y 10'45
ESTRENO
«EL ULTIMO VIKINGO»
Cameron Mitchell
Edmund Purdom
(Autorizada menores)

Domingo, 1 de octubre de 1961

Mañana domingo: Despedida de
LILI MURATI
con el estreno de la Comedia de gran éxito de risa
LA DONCELLA ES PELIGROSA
Dos horas de fina comicidad

TEATRO CINE ORTEGA
3. «Ha llegado un ángel». Tolerada infantil. 5, 7'45 y 10'30. Estreno de «El discípulo del diablo». Autorizado mayores.
CINE PROYECCIONES
3'30. Mayores. «No os comáis las margaritas», y «Esta pícara colegiala».
CINE CASTILLA
3'30. Tolerada. «Gimpel, maestro de espías», y «Misión de audaces».
GRAN VIA
3'15. Tolerada. «Teatro Apolo», «Ha llegado un ángel».
CINE OTERO
Domingo: «Un marido en apuros» y «La novia de acero». (Colores). Mayores.

CINE REY DON SANCHO
5, 7'45 y 10'45
«EL ULTIMO VIKINGO»
¡Una raza de guerreros que vivieron para luchar!
(Autorizada menores)

CALIFICACION MORAL:
«Operación divorcio» (3). «La doncella es peligrosa» (3), «Las coplas de Rosa Pinzón» (5). «Drácula» (3R), «No os comáis las margaritas» (3), «Teatro Apolo» (5), «Ha llegado un ángel» (2), «El discípulo y el diablo» (5), «Esta pícara colegiala» (3), «Gimpel, maestro de espías» (5), «Misión de audaces» (2), «Maniquíes de París» (5), «El vagabundo» (5), «Un marido en apuros» (3R), «La novia de acero» (3), «El último vikingo» (3).

Los números que figuran entre paréntesis al final de cada obra, expresan la calificación moral dada por la «Oficina de Espectáculos» dependiente de la Comisión Episcopal de Ortodoxia y Moralidad: 1: Todos incluso niños.—2: Jóvenes.—3: Mayores. —3-R: Mayores con reparo.—4: Gravemente peligrosa.—5: Sin calificar.

anuncios por palabras

Alquileres

DEL 1 de octubre al 1 de julio cedo piso amueblado todo confort, 750. Ruiz de Alda, 1.

FUNCIONARIO Estado sin hijos necesita piso hasta 600. Razón, Calzados Prieto.

SE ALQUILAN pisos, calle La Paz, número 6. Informes, M. Lafuente, 16.

PISO grande, se alquila. José Antonio 1, primero.

Automóviles

VENDO Citroen 11 Ligero, en perfecto estado, barato. Teléfono 54. Alar del Rey.

VENDO camión Pegaso 140, buen estado, facilidades de pago. Señor Sota. Teléfono 58. Nava del Rey (Valladolid).

SE VENDE Iso-carro, 125 c. c. Germán García. Villarramiel.

CAMIONES, automóviles, muchas facilidades, admitimos cambios. Pegaso 165 H. P. por Barajas, resto facilidades. Eladio. Madrid. San Sebastián. Informes en Palencia, Becerro de Bengoa, 30. Teléfono 2318. Sr. Muñoz.

VENDO Renault cuatro-cuatro. Inmejorables condiciones. Plaza España, 7.

VENDO camión muy trabajado. Casado Alisal, M., primero.

VENDO coche Standar, 8 caballos, bien todo. Verlo Garaje Colón.

COVE. O'Donell, 24. Madrid. Facilidades de pago. Mínima entrada. Delegación Valladolid, Padilla. Calvo Sotelo, 18. Teléfono 25774.

COVE. ¡Taxistas! Renovámosles tomando viejo diferencia aplazada.

COVE. Coches todas marcas, nacionales, americanos y europeos, 70 unidades siempre en existencias.

COVE. Furgonetas nuevas y usadas, todas marcas.

COVE. Calvo Sotelo, 18. Valladolid.

Compras

JEBADA cervecera, compra Benigno Martín. Avenida Manuel Rivera, número 5. Teléfono 2718. Palencia.

TRAPOS, papel, metales, chatarra, baterías. Doctor Cajal, 3. Teléfono 3305. Junto Pasarela Villalobón.

SE COMPRAN grandes cantidades de uvas. Se recogen a domicilio. Basilio Santiago San Miguel. Dueñas (Palencia). 1

Enseñanzas

ACADEMIA P. I. G. A. (Preparatoria de ingreso en la General del Aire). «Gimnasio-Residencia». Avenida Generalísimo Franco, 9, principal, derecha. Valladolid. Preparación a cargo de Jefes y Oficiales de los Ejércitos de Tierra y Aire «Licenciados en letras y ciencias». Alumnos aprobados primer Grupo convocatoria 1960-61, «treinta». Idem ingresados en última convocatoria «cuarenta». Iniciación del curso el 4 de septiembre. Informes y matrícula, de 6 a 8 tarde, a partir del día 24 de agosto.

Fincas

FINCA de seis hectáreas, en carretera Valladolid-Palencia. Informes, Eduardo Ruiz. Dueñas.

VENDO finca de 130 hectáreas, situada entre Palencia y Santander. Baratísima. Informa: Agencia Arce. Juan de Herrera, 8. Santander.

VENDO piso libre calle Mayor, otro Paseo Cristo Otero. Informes, Apartado, 93. Burgos.

VENDO local amplio con sótano, propio negocio, próximo estación ferrocarril. Florencio Alonso. Osorno.

SE VENDE espléndido piso en calle céntrica y residencial. Informes, portería Tte. Velasco, 8. Palencia.

SE VENDE casa con traseras, corral para cien aves, cinco amplios locales y pajar. Calle Navarra, 51. Tratar en la misma. 1

VENTA DE PISOS Y LOCALES

En la Plaza Cervantes pueden visitarse, los de muestra, de 5 a 7. Festivos de 10 a 1. Mobiliario y Aparatos de Muebles Alonso y Electrogar. Excelente construcción. No deje pasar esta oportunidad. Informes, de 4 a 5 en CICASA, General Franco, 17-1.º

CASA se vende en Venta de Baños. Maximino Platero. 2

Ganados y aves

VENDO macho y mula ocho, doce, Miguel Romo. Capillas.

VENDO choto 18 meses para carne. Perfecto Díez. Torremormojón.

VENDO unas vacas, dos novillas. Castrillejo de la Olma. Santiago Martín.

VENDENSE cerdos destete. Calle Cristina Marugán, 3 (B. del Cristo).

VENDO un ternero siete meses. Hornillos de Cerrato. Teófilo.

VENDO 200 pollitas 6 meses, híbridas americanas. Calle Panamá. Cristo.

VENTA macho y mula, cuatro y seis años y yegua joven con cría. José. Magaz.

TERNEROS: Criados (sin leche), con «Papilla Lechal». Vda. Bernardo Alonso. Don Sancho, 9.

POLLITOS carne Cornisch X New-Hampshire y Vite X New-Hampshire. Francisco Dueñas. General Franco, 20. Valladolid.

VENDO mula, elegir entre 2, dos y tres años. Carretera La Treinta. Pedro Martín. 1

VENDO 44 ovejas de vida. Finca. Pedraza. Santiago.

VENDO dos mulas, siete y once años, diez y once dedos. Rigurosas pruebas. Fermín de la Fuente. Cardeñosa de Volpejera. 3

Hospedajes

SE ADMITEN estudiantes. Modesto Lafuente, 27, piso cuarto.

SE ADMITEN pupilos, preferible señoritas. Razón, esta Administración.

ADMITO huéspedes, preferible estudiantes. General Mola, 55, 1.º, próximo Normal. 1

Maquinaria y Reparaciones

SEMBRADORAS "Lamusa" de 7 a 24 chorros, con ruedas metálicas o goma, para mulas o tractor. Distribuidoras de abono de platillos o cadena. Arados tipo Oliver, bisurcos, trisurcos con vertederas triplex. Almacenes Ortega y Ortiz de Zárate.

NEUMATICOS, correas de ventilador, correas trapezoidales. Navamuel. Casado del Alisal. E. Teléfono 1937.

SEMBRADORAS: Tipos Empire S. G. Hoossier H. C. Lamusa, consulte precios. Maquinaria Sobrinos de Fidel Diego SRC. Palencia.

SEMBRADORAS, distribuidoras de abono todos tipos, cultivadores, arados de discos y rejas, rodillos, gradas, rastras, cortarraíces, seleccionadoras, carbonatadoras, vertederas "Triplex", repuestos. Almacenes Pinacho.

MAQUINA hacer punto, nueva, véndese. Valentín Calderón, 27. Aprendizaje gratuito.

ARADOS reversibles, para tractor, de giro articulado, automático, por cremallera, vertederas graduables y desplazables, para poder realizar doble labor que cualquier arado similar de las mismas pulgadas. Solicite una demostración sin compromiso. a Tejeda y Cía. S. I.

SE VENDE una máquina de sembrar seminueva de la Casa Urbón. José Manuel González, en Guaza.

Pérdidas

PERDIDA reloj dorado, pulsera ante negra. Teniente Velasco, 8, 2.º 1

Préstamos

HIPOTECAS sobre fincas rústicas, urbanas. Intereses cuatro y medio, tramitación rápida. Absoluta reserva. Tristán. Montero Calvo, 22. Valladolid.

Trabajo

SIRVIENTA, necesítase, de 40 en adelante, para matrimonio o señor solo. Dehesa Barrio-Melgar. Reinoso.

NECESITO matrimonio poca familia para vivir finca carretera del Monte. Informes los martes y sábados. Valentín Calderón, 4. José Ruiz.

SE NECESITA sirvienta para señor solo. Calle Lope de Vega, 16, cuarto, derecha.

ASISTENTA, se necesita. José Antonio, 15, primero.

SE NECESITA mujer para niños. Valentín Calderón, 19-21, segundo, derecha.

SE NECESITA cocinera. Plaza de PIO XII, núm 9, tercero, derecha.

NECESITO obrero agrícola fijo, con casa, preferible con hijo mayor. Santiago García. Amayuelas de Abajo.

OBRERO agrícola se necesita. Ruipérez. Mayor, 174

SE NECESITA chofer. Valentín Buey. Manuel Rivera, 22. Palencia.

SE NECESITA ferrerista. Pedro González. Mancornador, 8.

SE NECESITA sirvienta. Buen sueldo. Mayor, 63, primero.

MATRIMONIO sin hijos para guardería, se necesita Menéndez Pelayo, 1, de 9 a 10 mañana.

SE NECESITA chica de servicio. Razón, esta Administración.

REPRESENTANTE se necesita con organización venta Hornos y Maquinaria Panaderías. Indicar referencias al número 43616. Vergara, 16. Barcelona.

GANADERO, avicultor, lechero. El camino del éxito pienso completo «Visan». Cereales Royuela. Casado Alisal. 29. Solicito agentes vendedores toda la provincia. 1

COSEDORA de sacos, fija, necesito. Cereales Royuela.

ENCARGADO almacén, necesito. Cereales Royuela. Casado Alisal, 29. Tardes, de 4 a 6. Personalmente. 2

CHICA de servicio, se necesita. Mancornador, 5, segundo. 1

Transportes

TRANSPORTES a toda España, llevará sus encargos por camión. Comercial Terrestre Marítima. Alfonso X el Sabio. Teléfono 2841.

Traspasos

SE TRASPASA fábrica lejías, garantizando plena producción y clientela fija; locales, furgoneta y carro reparto. Pueblo próximo Palencia. Tratar, Raúl Vázquez. Imprenta Palencia.

TRASPASO frutería. Razón, teléfono 2402.

TRASPASO en Palencia taller eléctrico, por no poderlo atender. Informes en Valladolid Claudio Moyano, núm. 10, bajo. PYME.

SE TRASPASA frutería. Clientela selecta. Razón, Talleres Ciclos. 1

Varios

TELLITA. Tubos, depósitos, placas para tejados. Materiales de construcción. La Hortensia. 29

VENDO mosto, bisurcos, arañas, carro seminuevo, arreos, remolque, arados, serret cubierta, grupo riego y útiles labranza. Faustino Pérez. Castrillejo de la Olma.

VENDO 10.000 kilos de titarros, 30.000 kilos de paja negra titarros y lentejas, 5.000 de cebada, forrajes, aparejada completa de remolque y aperos, envases para vino y madera. H. Garrachón. Villasirga.

COCINAS de hierro y esmaltadas, cuartos de baño, económicos y lujo, precios afinados. Pastor. Modesto Lafuente, 20. Palencia.

AUTOMOVILES Aja pone en conocimiento del público que a partir del primero de octubre próximo el coche de línea Palencia Guardo, saldrá de esta capital a las cinco de la tarde.

VENTA de dos camas, dos máquinas de coser nuevas, un trinchero. Lope de Vega, 3.

Vehículos

VENDO carro par, uso tres años, precio 5.500 pesetas o de medio uso, 2.500. Angel González. Frómista.

VENDO carro par pequeño. Tratar, Antonino Campo. Villaviudas.

VENDO tractores Diesel; Man 40 HP., 115.000, Fordson-Major 40 HP., 100.000, Gulmer-Mercedes 30 HP., 95.000; Férguson 28 HP., 75.000 y Normag 25 HP., 60.000 pesetas, respectivamente. Todos en perfecto estado de funcionamiento. F. Giménez. Paseo España, 7. Teléfono 27868. Valladolid.

Ventas

VENDO galgas, elegir entre cuatro, varias edades, dos prueba. Angel Primo. Sotilio de Boedo.

SE VENDEN de 2.000 a 3.000 kilogramos de uva. Para tratar, con Sabas Plaza, en Osorno.

SE VENDEN 2.000 kilos aproximados de uva excelente calidad. Tratar, su propietario, Maximiliano Villameriel, en Monzón de Campos.

VENDO repollo 5.000 kilos. Daniel Domínguez. Huertas Pombo. Palencia.

VENDO 70 cántaros mosto. Filo Durántez. Riveros Cueza.

VENDESE corte 2 obradas alfalfa. Mancornador, 16, segundo, derecha.

SE VENDE comedor, armario y cama. Razón, teléfono 2196.

CORTA de encina en la dehesa de Mazuelas. Informes, Encomienda. Magaz.

AGRICULTORES: Vezas andaluzas, perfectamente seleccionadas para siembra, encontrarán en los almacenes de Benigno Martín, en M. Rivera núm. 5. Palencia.

VENDO galgo todo cazar, dos años. Angel Feláez. Calahorra de Boedo.

VENDO 4.000 kilos paja blanca. José Díez. Miñanes.

SE VENDE sillería antigua, tapizada Balbás. Frente Yutera. 1

PATATAS para pienso. Almacén Joaquín Aguado. Teléfono 1508. 1

SEMILLA alfalfa, véndense 800 kilos. Castromocho. Miguel Martín. 3

SERVIDORA DOMESTICA

Tienes que preocuparte de que te llene el parte de alta tu dueño de casa, cuando estés trabajando a su servicio ya durante ocho días.

AGRICULTOR: Envía hoy mismo la suscripción a MIES. Sólo cuesta tres pesetas al mes. Apartado, 15. Palencia.

Ministerio de Educación Nacional

DELEGACION PROVINCIAL DE PROTECCION ESCOLAR

Relación nominal de aspirantes becarios, que han sido propuestos para beca, con expresión de la puntuación obtenida, tipo y cuantía de la beca y centro donde va a cursar estudios.

Primero de oficialía industrial, Becas tipo A), 8.000 pesetas

1, Jesús M. Boada Anaya, puntuación 67'50, centro donde va a cursar estudios, E. M. Industrial (Palencia); 2, Teófilo Alvarez Alvarez, 67'05, Salesianos (Herrera P.); 3, Avelino Urbaneja Urbaneja, 66'95, E. M. Industrial (Bilbao); 4, Carlos Urbaneja Maestro, 66'70, E. M. Industrial (Madrid); 5, Agustín Zabaleta Herrero, 65'65, E. M. Industrial (Palencia); 6 Darío Castañeda Rodríguez, 62'40, E. M. Industrial (Palencia); 7, Antonio Arroyo González, 62'35, E. M. Industrial (Santander); 8, José Manuel Ramos Sierra, 62'30, Salesianos (Herrera P.); 9, Julián Felipe Caro, 60'85, Universidad Laboral (Zamora); 10, Félix Ruiz Gómez, 59'80, E. M. Industrial (Palencia).

Primero de oficialía industrial, Becas tipo B), 4.000 pesetas

1, Emiliano Pablo del Río, 58'20, E. M. Industrial (Palencia).

Primero de oficialía industrial, Becas tipo C), 3.000 pesetas

1, Jesús Lajo Aguado, 70'10, T. E. Venta Baños; 2, Miguel Esteban Iglesias, 63'75, ídem; 3, Roberto Cerrato Lechón, 67'05, ídem; 4 Felipe Reguero Puertas, 66'80, ídem; 5, José L. Conde Gavilanes, 65'90, ídem; 6, Vicente López Terradillos, 65'90, ídem; 7, Emilio Martínez Martínez, 65'75, ídem; 8, Ricardo Martín González, 64'10, ídem; 9, Alberto Castañeda Gutiérrez, 62'60, ídem; 10, Ricardo Voto Arranz, 62'25; ídem; 11, Eloy Miguel Ortega, 62'15, E. M. Industrial (Palencia); 12, José Manuel Gómez Alvarez, 62'00, T. E. Guardo; 13, Agustín Díez Peña, 61'55, T. E. Venta Baños; 14, José Luis González de la Rozas, 61'50; ídem; 15, Julián Barcenilla Revilla, 61'40, ídem; 16, José Antonio Carrera Romero, 60'35, ídem; 17 José Luis Marcos Crespo, 60'50, ídem; 18, Arturo Orozco Cantero, 60'10, ídem; 19, Román de Diego Redondo, 60'05, ídem; 20, Félix Carrascal Onecha, 59'60 ídem; 21, Trinidad Mañas Muñoz, 59'20, ídem; 22, Juan Antonio Vega Padrones, 58'90, ídem; 23, Enrique Martínez Conejo, 58'35, ídem; 24 Carlos Gutiérrez Gómez, 57'90 ídem; 25, Luis Antonio Paniagua Tristán, 57'40, ídem; 26, José Blanco Ruiz, 56'00 ídem; 27, Angel Garrido Maeso, 53'50, ídem; 28, Angel Burebo Rojo, 51'60, ídem; 29, Farini Mozo Fernández, 51'35, ídem; 30, Jesús San Martín Chacón, 49'00, ídem; 31, Eusebio Barbudo Pascua, 48'25, ídem; 32, Eufemio Hijarrubia Fernández, 47'55 ídem; 33, José Luis Díez González, 45'25, ídem; 35, José Luis Quirce Martínez, 41'75, 34, Felipe Escudero Maza, 43'10, ídem; ídem; 36 Celso Montes García, 37'35, ídem; 37, Félix Merino García, 36'50, ídem.

NOTA.—Se concede un plazo de «10 días» para posibles reclamaciones, advirtiendo que sólo serán aceptadas las que se presenten comparativamente respecto a alguno de los candidatos propuestos.

En días sucesivos irán apareciendo las demás relaciones.

Palencia, 30 de septiembre de 1961. —El Delegado Provincial de Protección Escolar, SIMON MEDIAVILLA GONZALEZ.

Banco de Santander
FUNDADO EN 1857
en su primer Centenario
Capital escriturado ..... Ptas. 200.000.000
íd. desembolsado ..... " 175.000.000
Reservas ..... " 457.000.000
CAJA DE AHORROS
(Aprobado por la Dirección General de Banca y Bolsa con el n.º 2080)

M.C.D.2022

Los revolucionarios triunfantes sirios han ofrecido su amistad al "hermano Egipto"

"Este nuevo régimen--dicen--representa la voluntad del pueblo en auténtica liberación y unidad"

Damasco, 30.—Los revolucionarios sirios han ofrecido su amistad al "hermano Egipto" y han advertido a sus partidarios que se abstengan de realizar manifestaciones de lealtad que puedan dar ocasión a que se infiltren "explotadores".

Los revolucionarios triunfantes que se separaron de la República Arabe Unida del presidente Gamal Abdel Nasser en las primeras horas del jueves y establecieron un Gobierno sirio independiente, han comunicado por radio Damasco:

"Este nuevo régimen representa la voluntad del pueblo en auténtica liberación y unidad. Es un régimen que aboga por una comprensiva unidad árabe y extiende sus manos a su hermano Egipto para afianzar los propósitos del nacionalismo árabe y la realización de la unidad entre las filas árabes sobre la base de la libertad y la igualdad. Siria está dispuesta en todo momento a realizar estos fines".

El citado anuncio fué difundido por las emisoras de Damasco y Alepo inmediatamente después de que ambas hicieran repetidos llamamientos a la calma.

Radio Damasco aconsejó a sus oyentes que «no dudaran en reaccionar violentamente contra aquellos que trataran de explotar o perjudicar el movimiento del pueblo árabe".

Una hora más tarde, la emisora de Radio de Aleppo transmitía el siguiente mensaje de los dirigentes revolucionarios: "El mando supremo revolucionario, a la vez que agradece a todos los ciudadanos de Aleppo por su apoyo al levantamiento militar, les pide que se abstengan de realizar manifestaciones con el fin de permitir a las fuerzas de seguridad que cumplan con sus misiones e impedir que puedan infiltrarse explotadores entre sus filas".—Efe.

PRONTO INTERCAMBIO DE EMBAJADORES

Amman, 30. — Jordania intercambiará pronto embajadores con el nuevo Gobierno de Siria, según se ha declarado de una alta fuente oficial. Añadió el informante que el rey Hussein está deseoso de basar sus relaciones con Siria en "lazos sólidos y amistosos" por los muchos intereses comunes que tienen ambos países.—Efe.

OCHO PERSONAS MUERTAS

El Cairo, 30.—El periódico cairota "Al Ahram", dice hoy que ocho personas resultaron muertas cuando los revolucionarios sirios ocuparon la estación de radio de Aleppo ;el jueves por la noche. El periódico agrega que hasta que se produjo el ataque, la guarnición de Aleppo se había mantenido leal a El Cairo, pero que entonces cayó en manos de los rebeldes. El presidente Nasser dijo ayer que fué esta acción la que hizo que él suspendiese sus planes para tratar de aplastar la revuelta.

"Al Ahram" también dice que 120 paracaidistas egipcios que se rindieron a los sirios en Latakia han llegado a Beirut y agrega que regresarán a El Cairo dentro de poco.—Efe.

REANUDACION DE LAS CONVERSACIONES TELEFONICAS

Amman, 30. — Las comunicaciones telefónicas entre Siria y Jordania suspendidas desde que se produjo el golpe de fuerza hace dos días han sido reanudadas hoy, según se ha anunciado en Amman. Se espera que la frontera entre los dos países sea reabierta hoy, a última hora.—Efe.

EN EL CAIRO SE MANIFIESTAN EN FAVOR DE NASSER

El Cairo, 30.—Camiones cargados de hombres circularon hoy por las calles de El Cairo y los manifestantes daban gritos en favor del presidente Nasser y de la Unidad Arabe, siendo éstas las primeras manifestaciones ocurridas en El Cairo, desde que estalló la revolución siria. No se produjo interrupción del tráfico y la vida de la ciudad continuó normalmente.

En las calles pueden verse algunas patrullas "extra" de policía y éste es el único posible signo de tensión que puede observarse. Los bares, los restaurantes y las tiendas funcionan con toda normalidad.—Efe.

SIRIA ABRE SUS FRONTERAS CON LIBANO

Beirut, 30.—Siria ha abierto hoy su frontera con Líbano para permitir el paso por ella de diplomáticos y otras personas con permisos especiales. La mayor parte de los viajeros, entre ellos un periodista, no han recibido autorización para cruzar la línea fronteriza.

El cónsul japonés en Damasco, Yoshito Shimoba, llegó esta mañana a Beirut procedente de Damasco y dijo que, juntamente con otros cónsules, se había reunido ayer con el primer ministro, para recibir los permisos diplomáticos de salida.—Efe.

COMENTARIOS EN WASHINGTON A LA SITUACION

Wáshington, 30.—Los expertos en cuestiones árabes de la capital federal norteamericana han hecho observar que ellos creen, en general, en que el nuevo régimen sirio podrá controlar cualquier resurgimiento del comunismo en el país, aunque conceden que estas previsiones «a priori» pudieran no cumplirse.

Estos observadores se muestran inclinados a suponer que tal vez Siria pueda buscar alguna clase de ayuda económica de la Unión Soviética. Sin embargo, la opinión más extendida entre tales expertos es que Siria seguirá por ahora el patrón egipcio en cualquier relación con la URSS y con los países del bloque comunista pero que resistirá a cualquier intento de mediatización roja.

De todas formas, en los medios diplomáticos de Wáshington se estima que la ruptura de Siria con el Gobierno de El Cairo, dando así al traste con la República Arabe Unida, si no trae inmediatamente un reajuste de la política árabe, contribuirá a crear, sin duda, nuevos motivos de fricción en la delicada estabilidad del Oriente Medio.—Efe.

EN BEIRUT, LOS PARACAIDISTAS DE LA RAU

El Cairo, 30.—El periódico «Al Ahram» dice en su número de hoy que los 120 paracaidistas de la RAU enviados al puerto de Latakia, situado en el Norte de Siria, el pasado jueves, se encuentran en Beirut, Líbano, y volverán a El Cairo, «tan pronto como sea posible».

La embajada en Beirut ha informado a El Cairo de ello, añade el diario. «Al Ahram» dice también que dos ministros de la RAU que se encontraban en Damasco al estallar el levantamiento en Siria, se hallan también actualmente en Beirut.—Efe.

HA SIDO ARRIADA LA BANDERA DE LA «REPUBLICA ARABE»

Beirut, 30.—Radio Damasco anuncia que ha sido arriada la bandera de la «República Arabe» del edificio del Gobierno en aquella ciudad y de todos los centros oficiales.—Efe.

SERAN ENVIADOS A SU PAIS

Beirut, 30. — Radio Damasco ha declarado hoy que todos los funcionarios militares y civiles egipcios que se encuentran en Siria, serán enviados a su país.—Efe.

ATAQUES EGIPCIOS CONTRA PERSIA Y JORDANIA

El Cairo, 30. — El periódico egipcio «Al Gomhuria», ataca en su número de hoy al Sha de Persia y al Rey Hussein de Jordania, añadiendo que «debemos recordar estos nombres».

El diario califica a ambos de «esclavos del imperialismo» y afirma que el golpe de Estado sirio está encaminado a «destruir los avances que el pueblo ha realizado con sacrificios y sangre, poniendo así en peligro a todos los árabes».—Efe.

IRAK CONCENTRA FUERZAS EN SU FRONTERA CON SIRIA

Amman, 30. — Radio Bagdad ha informado que el jefe del Gobierno iraquí, Abd El Karim Kassem, ha ordenado a sus fuerzas armadas acudan a la frontera del Irak con Siria, para evitar una posible «agresión imperialista».—Efe.

DOCTOR SARACIBAR
Enfermedades de los ojos
CONSULTA PARTICULAR
Marina de Escobar, 4
Teléfono, 2815. Valladolid

«Caravelle» sin rueda: no hubo víctimas

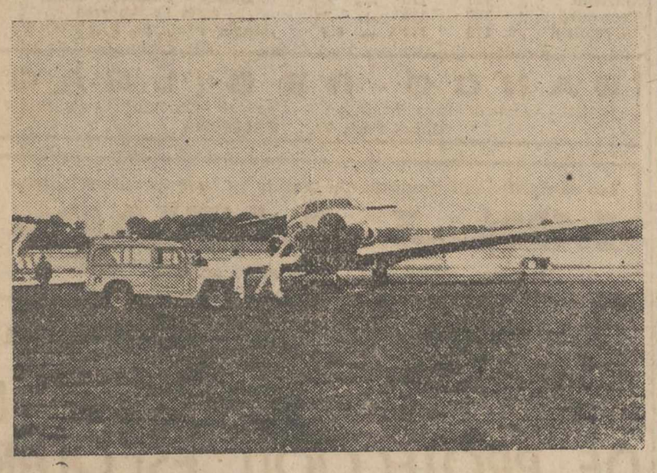

Ginebra (Suiza).—Desviado de Zurich por culpa de la niebla, este Caravelle de Swissair intentó aterrizar en Basilea, perdiendo una rueda en el empeño. Puso entonces rumbo a Ginebra, en cuyo aeropuerto logró tomar tierra en un alarde de pericia del piloto, ayudándose con un paracaidas especial que le permitieron un aterrizaje en solo doscientos metros de pista. No hubo víctimas.—(Foto Europa Press)

Los restos mortales de don Manuel Casanova y de su señora trasladados a Madrid

En Almansa produjo penosa impresión el trágico accidente

Albacete, 30.— A la una de la tarde han pasado por esta capital, en un furgón, los cadáveres de don Manuel Casanova Carreras, director del semanario «El Ruedo» y su esposa, doña María Gómez Oliveros, muertos en el trágico accidente de carretera ocurrido ayer en el paso a nivel denominado «El Campillo», a once kilómetros de Almansa, en la carretera general de Madrid a Alicante, cerca de la estación férrea de La Encina al chocar el coche en que viajaban con un camión.

La comitiva fúnebre tiene prevista su llegada a Madrid a las seis de la tarde, será esperada en las afueras de la capital por familiares y representantes oficiales de la prensa y del Movimiento organizándose a continuación el entierro que se dirigirá directamente al cementerio de Nuestra Señora de La Almudena, donde los restos mortales de los señores de Casanova recibirán cristiana sepultura.

Durante la pasada noche se instaló en el centro secundario de higiene rural, de Almansa, la capilla ardiente, siendo velados los cadáveres por el alcalde de la ciudad y diputado provincial, don Pascual Rodríguez García, que ostentaba la representación del Gobernador Civil y jefe provincial del Movimiento, ausente de la provincia para asistir a los actos de Burgos, en honor del Jefe del Estado, y también por la Corporación Municipal en pleno, así como por numerosos almanseños, entre los que figuraban muchas señoras que quisieron acompañar a los familiares y especialmente a las hijas de los fallecidos en este doloroso trance.

Los familiares que anoche llegaron a Almansa fueron, en primer lugar, las hijas de los señores de Casanova, Marina y Pilar, que se encontraban en Benidorm con sus padres y hermanos y que no pudieron emprender el regreso a Madrid en el coche accidentado por no tener plazas suficientes, teniendo proyectado su retorno en un coche de viajeros. Después, sobre las once de la noche, llegaron el hijo de los fallecidos, don Manuel Casanova Gómez, de 20 años, que cursa estudios en Madrid y los hermanos de la señora Casanova, don Benito Gómez Oliveros, teniente coronel de Infantería, y don Luis Gómez Oliveros, catedrático de Anatomía de la facultad de Medicina de Madrid, quien se hizo cargo de los dos hijos del matrimonio que resultaron heridos en el accidente, Rafael, de 15 años y María de 14, cuyas heridas, por fortuna no revisten la importancia que en un principio se creía, hasta el punto de que esta mañana a las diez, han sido los dos trasladados en automóvil a su domicilio de Madrid, acompañados por sus hermanos y por su tío el citado doctor Gómez Oliveros.

María sufre únicamente contusiones leves, y Rafael fractura del antebrazo derecho y unos cortes en el labio y lengua con pérdida de algunos dientes.

Durante todo el día de ayer y hasta la madrugada de hoy fueron numerosísimas las llamadas telefónicas que se recibieron de toda España en la alcaldía de Almansa, inquiriendo detalles del accidente e interesándose por el estado de los heridos y numerosísimos también los testimonios de pésame que a los hijos de los señores Casanova les llegaron igualmente de Madrid y de toda España, expresándoles el dolor que ha causado la tragedia.

El pueblo de Almansa con su alcalde al frente, los médicos de aquella ciudad y el personal del Centro de Higiene, se han volcado materialmente para atender a los heridos y familia del matrimonio muerto, todos los cuales han expresado antes de abandonar la ciudad a mediodía de hoy, su profundo agradecimiento por las atenciones recibidas.

También ha sido muy profunda y penosa la impresión que en esta capital ha producido la desgracia que ha costado la vida al director de «El Ruedo» y su esposa, ya que don Manuel Casanova contaba en Albacete con innumerables amistades. — Cifra.

NO-DO DE SUCESOS

2 personas muertas en un accidente de circulación en CIUDAD REAL

Un barco noruego de carga explota en Madagascar

DOS PERSONAS MUERTAS

Ciudad Real, 30.—Un grave accidente de circulación del que resultaron dos personas muertas, se ha producido en el kilómetro 155 de la carretera de Madrid a Ciudad Real, término municipal de Fuente el Fresno, ya dentro del casco urbano de la población, según comunican de dicha localidad.

En el mencionado punto y en una curva sin visibilidad que allí existe, el turismo M-180.710 chocó por haber tomado la citada curva a excesiva velocidad, con un autocar de viajeros que regresaba de las fiestas celebradas en honor del Santísimo Cristo de Urda, en el pueblo de este nombre, de la provincia de Toledo, y que iba conducido por Angel Ruiz, vecino de Ciudad Real.

Al parecer, el turismo, al ver al autocar, dió un fuerte frenazo, derrapando y yendo a chocar con él. Resultaron gravísimamente heridos su conductor, Bernardo Sánchez Zamora, de 59 años, y su hijo Fernando Sánchez Benito, domiciliados en Madrid, calle de la Paloma, número 9. Los dos fueron trasladados con toda urgencia al Hospital de Ciudad Real, pero ingresaron ya cadáveres. El coche quedó totalmente destrozado. — Cifra.

UN BARCO DE CARGA NORUEGO EXPLOTA EN MADAGASCAR

París, 30.—El barco de carga noruego, «Star Carrier» estalló y se hundió en el puerto de Madagascar, ayer, ocasionando la muerte de doce hombres, según ha declarado un portavoz de la compañía naviera en París.

El portavoz de la compañía de Navegación Peninsular Havrause «dijo que entre las víctimas hay miembros de la tripulación, franceses y nativos de Madagascar». Añadió que el barco hizo explosión estallando en un punto llamado Diego-Suárez, al Norte del puerto de Madagascar.

El «Star Carrier» de 9.050 toneladas fué lanzado en 1948, y realizaba un servicio regular entre Francia y Madagascar.—Efe.

LLEVABA DIEZ TONELADAS DE DINAMITA

Oslo, 30.—Un barco noruego que explotó en el puerto de Madagascar, anoche, llevaba diez toneladas de dinamita, según ha manifestado un portavoz de los propietarios del buque.

El portavoz de la «Star Shipping Company», de Bergen, dijo que creía que 21 personas han «muerto o desaparecido» en la explosión del carguero «Star Carrier».—Efe.

MUERTO POR UNA CHISPA ELECTRICA

Guadalajara, 30. — El pastor Marcos Casa Díaz, de 19 años, resultó muerto por una chispa eléctrica en el interior de una choza en que guardaba el ganado.

Encontró el cadáver un hermano de la víctima, de 13 años, que iba a llevarle la comida. En la puerta de la choza se observaron dos agujeros que se supone los produjo el rayo al entrar y al salir.—Cifra.

DOS PERSONAS MUERTAS EN ACCIDENTE DE CARRETERA

Jaén, 30. — Dos personas muertas y otra herida muy grave resultaron en un accidente de automóvil ocurrido a dos kilómetros de esta capital. Cuando se dirigía a Jaén, procedente de Bailén, un coche de turismo derrapó y se estrelló con un árbol a causa del estado resbaladizo de la carretera. Los cinco ocupantes del vehículo resultaron heridos, y fueron trasladados rápidamente a la Casa de Socorro, donde fallecieron a poco de ingresar María Elgueta Elgueta, de 51 años, y Lorenzo de Castro Elgueta, conductor del coche.

Rosa Martínez Pérez sufre heridas muy graves, y ha sido trasladada al hospital de San Juan de Dios de Jaén.

Los otros dos ocupantes sólo sufrieron lesiones leves.

Todos son naturales de Bailén.

DOCTOR LEDO
ENFERMEDADES DE LA PIEL
Consulta de 9 a 1
Núñez de Arce, 4. Telf., 2543
VALLADOLID

DOS FUGADOS DE UNA PRISION, DETENIDOS

Jerez de la Frontera, 30. — En las proximidades de El Cuervo, carretera de Sevilla, hacia cuya capital se dirigía, fué detenido por la Guardia Civil de servicio en el control de aquel puesto, Enrique Rodríguez Pazos, de profesión tipógrafo, que cumplía condena en el penal del Puerto de Santa María, del cual se había fugado.

Anteriormente fué detenido Rufino Pando Muñiz, que se hallaba oculto en la finca número 4 de la calle Hierba, en el mismo Puerto de Santa María, donde también parece ser que se encuentra otro de los fugados.

Estos dos sujetos aprehendidos se evadieron de la prisión, en unión de cuatro reclusos más. Para lograrlo, hicieron un socavón al pie de los muros del penal en su fachada próxima a la estación del ferrocarril. Cuatro de los evadidos llegaron a Jerez en un taxi que alquilaron en el puerto, después de cambiar la indumentaria de la prisión por trajes que les tenían preparados personas con las que mantenían enlace en el Puerto de Santa María.

La Guardia Civil ha obtenido valiosa información de estos dos detenidos en relación con los otros fugados y con los enlaces en el exterior del penal.

Los cuatro restantes fugados, son: Pedro Cubillos Saavedra, Lorenzo Morales Leal, Blas Sella Soto y David Llamazares Grego.—Cifra.

LOS TOROS

Primera de la Feria de San Miguel, de Sevilla

Manolo Vázquez cortó una oreja

Sevilla, 29. — Primera corrida de la feria de San Miguel. Casi lleno a pesar de la inseguridad del tiempo. Tres toros de don Carlos Núñez, dos del Conde de Mayalde, y uno de Escudero. Los de Núñez, aunque mansurronearon, se dejaron lidiar; los del Conde de Mayalde, mansos y huídos y el de Escudero, ilidiable.

Primero: Manolo Vázquez, en el primero, que salta al callejón y alcanza a un sirviente de la puerta, lo veroniquea con arte y es ovacionado. Dos varas y se lucen en quites Vázquez y Chamaco. Tres pares Con el trapo rojo, trasteo suave, y al dar un derechazo sufre una peligrosa colada. Continúa valiente con cinco en redondo muy ajustados y uno por alto. (Ovación y música) Naturales ayudados, por alto y molinetes. Una estocada superior. (Ovación grande, petición de oreja y vuelta al ruedo).

Segundo: Chamaco se ajusta en verónicas y es aplaudido. Tres varas y un quite vistoso de Vázquez, por chicuelinas. Tres pares. Faena con cuatro estatuarios sin mover la planta, seguidos de cuatro en redondo Dos nuevas series y luego torea al natural. Nuevos derechazos para igualar y da dos pinchazos y estocada que mata. (Palmas y algunos pitos).

Tercero: Curro Romero. El del Conde de Mayalde es devuelto por chico. Lo sustituye otro de Carlos Núñez. Lo fija con la capa. Cuatro picotazos saliendo el toro suelto. Un par de banderillas. Desde cerca da varios en redondo y altos rematados con un molinete. (Ovación)

Cuatro más de igual forma y se adorna con recortes. (Música y olés). Naturales muy buenos y más derechazos magistrales. Pinchazo en hueso y una buena estocada. (Gran ovación, petición de oreja, vuelta y salida).

Cuarto: Manolo Vázquez, en el de Mayalde, de feo estilo y huído, que toma tres varas sin pelear y dos pares magníficos. Faena de muleta con series en redondo aguantando mucho. Con la izquierda saca cinco naturales que remata con el de pecho. (Música y olés). Repite la serie y a continuación torea de nuevo sobre la derecha, ajustadísimo. Se adorna con recortes muy toreros. Una estocada buena, que mata. (Gran ovación, una oreja, vuelta al ruedo y saludos).

Quinto: Chamaco lo fija con unas verónicas. Anteriormente se había lanzado al ruedo un espontáneo, que logró dar unos muletazos. Dos varas y dos pares y medio. Faena dominadora con tres tandas en redondo muy quieta la planta. (Música) Otra serie que se ovaciona. Manoletinas. Estocada buena y descabello (Gran ovación y saludos).

Sexto: De Escudero, manso. Curro Romeo, a fuerza de porfiar, consigue que tome dos varas. Dos pares. Ante la mansedumbre del animal y a petición del público, realiza trasteo sobre la derecha para sujetar al manso y como no puede conseguir faena lo despacha de un pinchazo hondo, echándose el toro. Manolo Vázquez es despedido con una gran ovación.

Peso de los toros en vivo: 467, 460, 462, 470, 461 y 463 kilos respectivamente.—Cifra.

ULTIMA HORA DEPORTIVA

La Copa de Europa

El Presidente del Odense se alegra de la eliminatoria con el Madrid porque es preferible perder "ante el mejor equipo del mundo"

Londres, 30.—El comité que ha efectuado el sorteo de los partidos de octavos de final de la Copa de Europa de Clubs Campeones de Liga ha sido presidido por su presidente, José Crahay (Bélgica).

Ha manifestado que esta segunda vuelta deberá terminarse hacia el 30 del próximo mes de noviembre, incluso el tercer partido si ha lugar.

Crahay manifestó que el problema de Alemania Oriental sigue en pie, pero que confía en resolverlo pronto.

Todos los representantes de los clubs se mostraron satisfechos después del resultado del sorteo, menos el del Glasgow Rangers, cuyo equipo jugará contra el vencedor de la eliminatoria entre el Vorwaerts y el Lanfield, que no ha podido celebrarse por cuestiones políticas, por falta de visado a los jugadores alemanes.

Otto Beck, representante del Dukla de Praga ha dicho que su partido contra el Servette será excelente. Quizá tiene muy buenos jugadores y lo que nos interesa mucho es la corta distancia entre nuestras ciudades, lo que permitirá que muchos aficionados checoslovacos puedan ir a Ginebra.

Lent Larsson, secretario del Odense, al ser preguntado por el resultado del sorteo, manifestó: "Seriamente me interesa decir que me satisface el jugar contra el Real Madrid, porque los jugadores daneses verán al menos al que se considera como el mejor equipo del mundo. Y a cualquier club le interesa perder contra el mejor y no frente a otro que se considera menos bueno.

Bill Nicholson, manager del Totenham Hotspur declaró: "Estoy muy satisfecho por el resultado del sorteo, de jugar contra el Feyenoord, de Rotterdam; es un buen equipo, pero creo sinceramente que ha sido una buena suerte para nosotros eliminarnos contra los campeones holandeses. Hemos jugado contra ellos en una jira por el continente y se trata de buenos jugadores, eminentemente deportivos.

José Virgilio, representante del Benfica, lamenta que le haya tocado el Austria. Ha dicho: "Jugar contra un equipo austriaco representa una mala suerte. Recuerdo que el Benfica jugó en la temporada pasada contra el Rapid y nos hemos encontrado con algunas dificultades".

Añadió: "No conozco al Austria, pero confío en que no será tan duro como el Rapid. El Benfica está bien en estos últimos tiempos y esperamos pasar a los cuartos de final.

Raimundo Saporta, representante del Real Madrid, manifestó: "Ha sido interesante, muy interesante que el Odense se elimine con el Real Madrid, no porque crea que nuestro equipo gane fácilmente, sino porque ello significa que nos evitamos el peligro de los visados de Alemania Oriental".

Antes del sorteo, Saporta habló sobre la cuestión de los visados para Alemania Oriental, pero terminó diciendo. "Esperamos para ver qué pasa".

En el sorteo de los partidos ha estado presente el embajador de España en la Gran Bretaña, Marqués de Santa Cruz.—Alfil.

La princesa en Méjico

MEXICO.—La princesa María Gabriela de Saboya se encuentra en Méjico disfrutando de una temporada de descanso, en una finca cercana a la capital. Gran aficionada a la equitación y a la vida campestre, la hija del ex-rey Humberto de Italia disfruta de los agasajos que los mejicanos le ofrecen incansablemente para hacerla conocer las excelencias del folklore del país.—(Foto Europa Press)

El avión de "Míster H" se estrelló por un error del piloto

Ndola (Rodesia del Norte), 30.—Un técnico en aviación ha declarado que el avión en que viajaba el secretario general de las Naciones Unidas se estrelló contra el suelo debido a «un error del piloto».

El técnico, que ha trabajado con el equipo encargado de llevar a cabo la encuesta en torno a las circunstancias que rodean al accidente, ha dicho que lo más probable es que el piloto se sintiese fatigado o que, por desconocer el campo de aterrizaje en Ndola sufriese un despiste y estrellase el aparato contra el suelo.

Añadió que se ha podido establecer definitivamente que el avión se disponía a tomar tierra cuando se estrelló.

Ha muerto Cayetano Ordóñez "Niño de la Palma"

Su hijo Antonio recibió la noticia cuando se dirigía a Beziers a torear

Madrid, 29.—El ex-matador de toros Cayetano Ordóñez «Niño de la Palma», padre del diestro Antonio Ordóñez, ha fallecido esta noche en Madrid, según le fué notificado a su hijo, Antonio Ordóñez, poco después de llegar a Barcelona en su viaje hacia Beziers (Francia), donde debía torear el próximo domingo. Antonio Ordóñez regresó a la capital de España en el mismo avión, a las dos de la madrugada.

Cayetano Ordóñez falleció a las doce y media de esta noche en el Sanatorio Sear, del pueblo de Fuencarral (Madrid), en cuyo centro sanitario estaba siendo asistido desde el mes de marzo del presente año.

La figura de Cayetano Ordóñez, que nació en Ronda (Málaga) el 4 de enero de 1904, alcanzó gran relieve en la fiesta nacional a lo largo de los diez y ocho años, aproximadamente que estuvo en activo.

La noticia de su muerte cundió rápidamente, sobre todo en los medios taurinos, siendo numerosísimos los testimonios de pésame que está recibiendo la familia.—Cifra.

Falleció la mujer que huyó lanzándose a una lona de los bomberos de Berlín

La emoción no la ha dejado vivir

Berlín, 30. — Una mujer de 8[illegible] años de edad que se lanzó desde un tercer piso de una casa fronteriza con sus nietos, ha fallecido en un hospital de Berlín Occidental.

La anciana, Olga Segler, sufrió solamente lesiones en un tobillo al caer sobre la lona de los bomberos pero la emoción sufrida fué excesiva para su corazón que dejó de latir el miércoles en el hospital de San Lázaro.—Efe.

TELEVISORES REYTEL
Ultimo modelo
Montaje americano
Técnica moderna
Distribuidor:
RADIO VALDEPRADO
Colón, 22. Telf. 38-63
PALENCIA

ATENCION AL GRAN ESPECTACULO QUE LE OFRECE
TEATRO PRINCIPAL
La actuación, durante dos únicos días, de la Gran Compañía de la genial primerísima actriz
LILI MURATI
CON
PEDRO PORCEL -- CARLOS MUNOZ
Y
LUIS GARCIA ORTEGA -- CARMEN ALONSO DE LOS RIOS
DOS SENSACIONALES Y GRACIOSISIMOS ESTRENOS
HOY SABADO:
ESTRENO de la comedia de Luis Tejedor
OPERACION DIVORCIO
Un auténtico éxito de toda la Compañía
MAÑANA DOMINGO:
ESTRENO de la graciosísima comedia de Luis Tejedor
LA DONCELLA ES PELIGROSA
Dos horas de fina comicidad
(Autorizados para mayores)
VEA ESTAS DOS COMEDIAS Y NOS LO AGRADECERA. REIRA COMO NUNCA RIO, OLVIDARA SUS PREOCUPACIONES Y ADMIRARA EL MEJOR CONJUNTO TEATRAL
Decorados de Wolfgan Burman
Director artístico: JUAN VASZARY

Distribuidor exclusivo para las provincias de Palencia Valladolid y Zamora, con depósito:
Maxenchs
Angustias, 37 Teléfono, 26064
VALLADOLID

De los Nigh-Clubs más famosos del mundo a nuestros escenarios
LOS 5 LATINOS
Con su gran espectáculo, muy pronto en Palencia

M.C.D.2022